

PROGRAM UKUPNOG RAZVOJA OPĆINE BEBRINA 2015. - 2020. GODINA



OVAJ PROJEKT SUFINANCIRAN JE SREDSTVIMA EUROPSKE UNIJE

Europski poljoprivredni fond za ruralni razvoj

PROGRAM UKUPNOG RAZVOJA OPĆINE BEBRINA



PROGRAM RURALNOG RAZVOJA 2014. - 2020.

Udio sufinanciranja: 85% EU, 15% RH

Europski poljoprivredni fond za ruralni razvoj: Europa ulaže u ruralna područja

LIPANJ, 2016.

**PROGRAM UKUPNOG
RAZVOJA
OPĆINE BEBRINA**



PROGRAM UKUPNOG RAZVOJA OPĆINE BEBRINA
ZA RAZDOBLJE 2015. – 2020. GODINE

Bebrina, lipanj 2016.

Naručitelj:

Općina Bebrina

Izvršitelj:

CTR - Razvojna agencija Brodsko-posavske županije d.o.o.

Trg pobjede 26a

35000 Slavonski Brod

OIB: 53401406329

Voditelj projekta:

Mira Kovač, mag.ing.agr.

U Bebrini, lipanj 2016. godine



Sadržaj

1.	Opći podatci	4
1.1.	Geoprometni položaj	4
1.2.	Povijesni razvoj	5
1.3.	Klima i reljef	6
2.	STANOVNIŠTVO	8
3.	RADNA SNAGA	12
3.1.	Zaposlenost	Pogreška! Knjižna oznaka nije definirana.
3.2.	Nezaposlenost	12
4.	GOSPODARSTVO	14
4.1.	Poduzetništvo i obrtništvo	14
4.2.	Poduzetničke zone	15
4.3.	Poljoprivreda	16
4.4.	Šumarstvo	16
4.5.	Lov i ribolov	17
4.6.	Ribnjačarstvo	17
4.7.	Turizam	17
5.	KOMUNALNA INFRASTRUKTURA	19
5.1.	Prometna infrastruktura	19
5.2.	Cestovni promet	19
5.3.	Riječni promet	19
5.4.	Zračni promet	19
5.5.	Telekomunikacijska infrastruktura	20
5.5.1.	Pošta	20
5.5.2.	Telekomunikacijska mreža	20
5.3.	Elektroopskrba	20
5.4.	Javna rasvjeta	20
5.5.	Plinoopskrba	21
5.6.	Vodoopskrba	21
5.7.	Odvodnja otpadnih voda	21
5.8.	Gospodarenje otpadom	21
5.9.	Groblja	22
6.	DRUŠTVENE DJELATNOSTI I INFRASTRUKTURA	23



6.1. Javna uprava	23
6.2. Odgojno obrazovna infrastruktura	23
6.3. Zdravstvo i socijalna zaštita	25
6.4. Socijalna zaštita	25
6.5. Javni prostor	25
6.6. Sportsko rekreativni sadržaji i infrastruktura	26
6.7. Civilno društvo	27
6.8. Manifestacije	28
7. KULTURNA I PRIRODNA BAŠTINA	29
7.1. Kulturna baština	29
7.1.1. Crkva Sv. Marije Magdalene – Bebrina	30
7.1.3. Bebrina, Tradicijska kuća (Kuća Crnac) k. br. 97	31
7.1.4. Crkva sv. Mihovila Arkandžela, Dubočac	31
7.2. Prirodna baština	33
8. SWOT ANALIZA	35
9. VIZIJA I MISIJA OPĆINE BEBRINA	38
Vizija općine Bebrine	38
Misija općine Bebrine	38
10. CILJEVI I MJERE OPĆINE BEBRINA	39
11. PROVEDBA STRATEGIJE RAZVOJA OPĆINE BEBRINE	50
12. SUDJELOVANJE OPĆINE BEBRINA U RADU LAG-A POSAVINA I OSTALIH RAZVOJNIH TIJELA	55
13. USKLAĐENOST STRATEGIJE S DRUGIM RAZVOJNIM DOKUMENTIMA	57
14. KAKO OPĆINA PROVODI STRATEGIJU	60
14.1. Informiranje	60
14.2. Evaluacija	61
15. PRILOZI:	62



1. Opći podatci

1.1. Geoprometni položaj

Brodsko-posavska županija nalazi se u južnom dijelu Slavonske nizine, na prostoru između planina Psunj, Požeškog i Diljskog gorja sa sjevera i rijeke Save s juga, koja je ujedno i državna granica prema BiH u dužini od 163 km.

Unutar Republike Hrvatske, Brodsko-posavska županija graniči na zapadu sa Sisačko-moslavačkom županijom, na sjeveru s Požeško-slavonskom, na sjeveroistoku s Osječko-baranjskom i na istoku s Vukovarsko-srijemskom županijom. Područje županije prostire se na 2034 km², što čini 3,59% ukupne površine Republike Hrvatske i zauzima 14. mjesto u Republici Hrvatskoj po površini među županijama. Brodsko-posavsku županiju obilježavaju dva osnovna cestovna pravca. Prvim, interkontinentalnim, u pravcu zapad-istok, povezane su zemlje zapadne Europe sa zemljama Bliskog istoka. Tim pravcem, a duž cijelog područja Županije, prolazi željeznička, cestovna, riječna i telekomunikacijska mreža te naftovod. Drugi inter-regionalni pravac, od sjevera prema jugu, spaja zemlje istočne i srednje Europe s Jadranom.

U sastavu Brodsko-posavske županije nalazi se 28 jedinica lokalne samouprave i to 2 grada i 26 općina s ukupno 184 naselja.

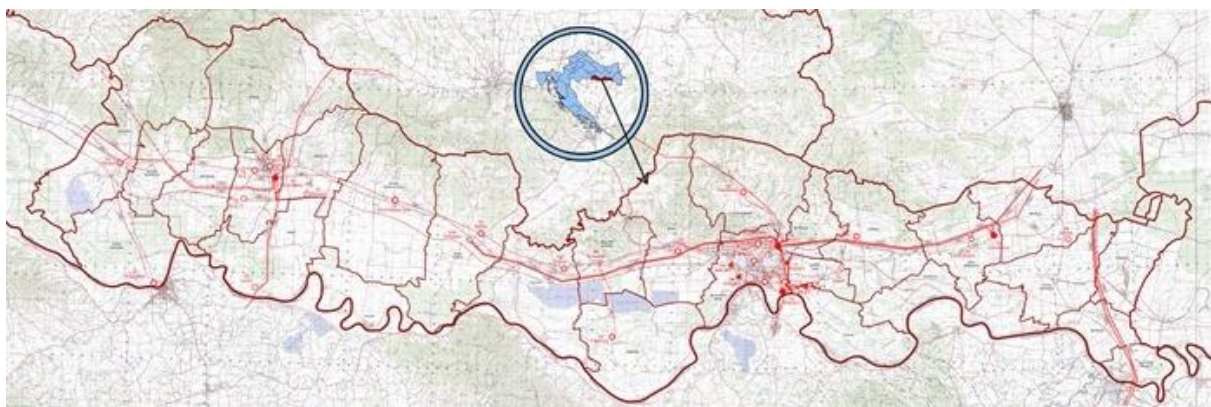

Karta 1. Brodsko-posavska županija

Općina Bebrina sastoji se od naselja Banovci, Bebrina, Dubočac, Kaniža, Stupnički Kuti, Šumeće i Zbjeg. Prema popisu stanovništva iz 2011. godine, općina broji 3.244 stanovnika, raspoređenih na 971 kućanstvo te kao takva spada u općine s relativno niskom gustoćom



naseljenosti sa do 50 stanovnika po kilometru kvadratnom. Općina se prostire na 100,32 km².



Slika 1. Općina Bebrina

Općina Bebrina teritorijalno graniči s općinom Oriovac na zapadu, općinama Bodski Stupnik i Sibirj na sjeveru te gradom Slavonskim Brodom na istoku. S južne strane je omeđena rijekom Savom, koja je ujedno i državna granica s Bosnom i Hercegovinom. Prostor općine Bebrina karakterističan je za nizinski prostor uz rijeku Savu, koji čini oko 50% prostora županije. Kroz općinu Bebrina ne prolaze važniji cestovni pravci, osim županijske ceste koja povezuje naselja općine s županijskim središtem Slavonskim Brodom.

1.2. Povijesni razvoj

Zastava općine Bebrina je u plavom srebrni graničar. Radi se o liku vojnika graničara iz vremena Vojne Krajine u karakterističnoj odori koji drži dugačku pušku. Zastava je plava s grbom u sredini obrubljenim crveno i plavo. Svečana zastava je pravi trokutasto završavajući gonfalon s grbom u sredini obrubljenim crveno i plavo, iznad njega u dva luka žuti natpis OPĆINA BEBRINA, a ispod grba okružujući ga hrastova grančica i tri klasa žita.



Slika 2. Zastava općine Bebrina

Naselja općine Bebrina, a pogotovo Bebrina i Kaniža posjeduju specifičan oblik gradnje, s velikim travnatim površinama koje se nalaze u sredini naselja, s kućama s jedne i druge strane. Tradicionalne ceste omeđene kanalima se također nalaze uokolo travnate površine. Općina se trudi zadržati taj tradicionalni oblik gradnje, te se radi i na očuvanju vegetacijskog pokrova tih površina, kako bi se zadržao tradicijski izgled sela u općini.



Slika 4. Bebrina

1.3. Klima i reljef

Područje općine je nisko, zaravnjeno zemljište uz rijeku Savu, veće vlažnosti, te još uvijek ne potpuno zaštićeno od visokih vodostaja rijeke Save. To je prostor akumulacijsko-tektonskog reljefa. Karakteristike reljefa su određene mlađim tektonskim procesima i klimatskim promjenama u pleistocenu i imale su velikog utjecaja na hidrografske odnose ovog prostora. Površina cijele općine se nalazi na području sliva Jelas u svrhu zaštite područja od bujičnih



potoka s Dilj-gore koji su prijetili Slavonskom Brodu i Jelas polju. U morfološkom smislu u okviru nizine rijeke Save mogu se izdvojiti manje morfo-genetske cjeline: naplavna ravan Save ili poloj Save, fluvio-močvarna nizina, terasna nizina i glacis-terasa. Prema prostornom planu općine, cijelo područje se nalazi ili u poplavnom pojasu ili u branjenom području od poplava od rijeke Save. Sava ima tipični kišno-snježni režim koji karakterizira glavni maksimum u ožujku, a sekundarni u prosincu. Glavni se minimum, jako izražen, javlja u kolovozu, a sekundarni, vrlo slabo izražen, u siječnju.

Geološki cijelo područje županije pripada jugozapadnom dijelu Stare panonske mase. Po strukturnim odlikama možemo razlikovati tri geološko-geomorfološke cjeline na ovom području: Slavonsko-srijemska potolina, Savska potolina i Slavonsko gorje. Općina Bebrina se nalazi u središnjoj zoni savske nizine koju obilježava smjena poplavnih polja i ocjeditih prostora između njih, a znatne površine su pod šumama i pašnjacima. Naselja u tom području su izdužena, uz cestu, ostavljajući vrijednije prostore za poljoprivrednu proizvodnju.

Ukupne klimatske karakteristike područja Brodsko-posavske županije, kao dijela šireg područja Istočne Hrvatske, odlikuju osobine umjereno tople klime (prema Köppenovoj klasifikaciji). Ovu klimu karakteriziraju srednje mjesečne temperature više od 10°C tijekom više od četiri mjeseca u godišnje, srednje temperature najtoplijeg mjeseca ispod 22°C, te prosječna godišnja količina oborina od 700-800 mm. Klimatske karakteristike ovog prostora odlikuje homogenost klimatskih osobina, a određena odstupanja javljaju se uslijed reljefnih osobina prostora. Klimatske prilike su također određene i pripadnošću i položajem ovog područja širem području Panonske nizine, te se može generalno konstatirati da se, u klimatskom smislu, ovo područje nalazi na prijelazu između vlažnijih osobina kontinentalne klime na zapadu i sušnijih područja na istoku.

Prisavsku nizinu i njezinu lokalnu klimu, odlikuju visoka relativna vlažnost, češće pojave magle, posebno proljeće i jesen, učestalije pojave mraza te kraće trajanje insolacije.



1.4. STANOVNIŠTVO

Stanovništvo i njegove značajke su veoma značajne stavke svakog područja na način da njegova pojedina demografska obilježja u velikoj mjeri obilježavaju njegov gospodarski, kulturni, društveni kao i sveopći razvoj te su pokazatelj razvojnog potencijala određene društvene sredine.

Prema podacima Državnog zavoda za statistiku 2011. godine na području općine Bebrina stanuje 3252 stanovnika u 966 kućanstava. Udio stanovništva općine Bebrina u ukupnom stanovništvu Brodsko – posavske županije, koje broji 158575 stanovnika iznosi 2%.

Naselje Bebrina je administrativno sjedište općine Bebrina, a po broju stanovnika najveće je naselje Kaniža. Iz Tablice 1. je vidljivo kako su naselja općine Bebrina u većoj mjeri ujednačena po broju stanovnika što ukazuje na policentričnost općine Bebrina.

Tablica 1. Prirodno kretanje stanovništva u općini Bebrina

Naselja u sastavu općine	Broj stanovnika 1971. godine	Broj stanovnika 1981. godine	Broj stanovnika 1991. godine	Broj stanovnika 2001. godine	Broj stanovnika 2011. godine
Banovci	443	372	399	400	357
Bebrina	684	577	536	521	494
Dubočac	377	287	268	282	202
Stupnički Kut	548	473	430	394	384
Šumeće	594	552	602	610	580
Zbjeg	468	453	450	510	427
Kaniža	884	755	779	824	808
Ukupno	3998	3469	3464	3541	3252

Izvor podataka: Državni zavod za statistiku, 2011. godine

Iz prethodne tablice vidljiv je lagani pad broja ukupnog broja stanovništva u razdoblju od 1971. – 1991. godine, zatim neznatni porast u razdoblju od 1991. – 2001. godine pa opet pad ukupnog broja stanovništva u razdoblju od 2001. – 2011. godine od 8,16% što je posljedica prirodne depopulacije, ali i iseljavanja, posebice mladog stanovništva.

Prosječna gustoća naseljenosti na području općine Bebrina iznosi 32,20 stan/km² što je značajno ispod županijskog (78,12 stan/km²) i državnog (75,71 stan/km²) prosjeka.



Dobno-spolna struktura temeljna je demografska struktura budući da pokazuje potencijalnu vitalnost stanovništva te iz nje proizlaze kontingenti nužni za biološku reprodukciju i formiranje radne snage.

Tablica 2. Dobno-spolna struktura stanovništva

	0-4	5-9	10-14	15-19	20-24	25-29	30-34
Ukupno	200	204	258	261	241	199	186
Muški	94	106	114	134	121	107	88
Ženski	106	98	114	127	120	92	98
	35-39	40-44	45-49	50-54	55-59	60-64	65-69
Ukupno	205	203	258	233	191	115	126
Muški	109	107	141	125	102	60	53
Ženski	96	96	117	108	89	55	73
	70-74	75-79	80-84	85-89	90-94	95+	
Ukupno	144	122	77	25	4	0	3252
Muški	58	46	27	7	0	0	1627
Ženski	88	76	50	18	4	0	1625

Izvor podataka: Državni zavod za statistiku, 2011. godine

Kao i ostatku Republike Hrvatske, i na području općine Bebrina uočava se regresivni ili kontraktivni tip dobne strukture kojeg karakterizira niski udjel djece s obzirom na stanovništvo srednje dobi, što uzrokuje nizak, opadajući prirodni porast i pokazuje proces depopulacije.

U spolnoj strukturi u istoj mjeri su zastupljeni muškarci i žene.

Tablica 3. Podjela stanovništva na mlado (0-14 godina), zrelo (15-64 godine) i staro (>65 godina)

2001. godine				
0-14	15-64	>65	Nepoznato	Ukupno
835	2160	539	7	3541
2011. godine				
0-14	15-64	>65		Ukupno
662	2092	498		3252

Izvor podataka: Državni zavod za statistiku, 2011. godine

Podjelom stanovništva na mlado (0-14 godina), zrelo (15-64 godine) i staro (>65 godina) te usporedbom podataka iz 2001. godine i 2011. godine razvidno je kako dominantni demografski proces koji obilježava suvremeno društvo nije zaobišao niti područje općine Bebrina.



U promatranom razdoblju došlo je do smanjenja udjela mladog stanovništva i povećanje udjela zrelog stanovništva, dok je udjel starog stanovništva ostao isti što ukazuje na prisutnost procesa blagog starenja stanovništva.

Starenje stanovništva ima većinom negativne implikacije na daljnji demografski i gospodarski razvoj. U demografskom pogledu, proces starenja stanovništva negativno utječe, kako na ukupno kretanje, tako i na strukturu stanovništva, dok u gospodarskom smislu, starenje stanovništva utječe na smanjenje broja stanovnika u radnoj dobi te na stupanj ukupne aktivnosti stanovnika.

Tablica 4. Obrazovna struktura stanovništva (15 i više godina starosti)

Bez škole i nezavršena osnovna škola	458
Osnovna škola	950
Srednja škola	1093
Visoko obrazovanje	89
Ukupan broj stanovnika u dobi od 15 i više godina starosti	2590

Izvor podataka: Državni zavod za statistiku, 2011. godine

Što se tiče obrazovne strukture stanovništva, od ukupno 2590 stanovnika, starijih 15 i više godina, 458 osoba (17,68%) je bez škole ili nije završilo osnovnu školu, 950 osoba (36,67%) je završilo osnovnu školu, 1093 osobe (42,20%) ima srednju stručnu spremu dok su 89 osoba visokoobrazovane (3,43%).

Usporedba podataka na razini općine Bebrina s podacima na državnoj razini ukazuje na lošiju obrazovnu strukturu, posebno u kategoriji visokoobrazovanih.

Prema obrazovnim područjima stanovništva prevladava inženjerstvo, prerađivačka industrija i građevinarstvo (583 osobe), zatim usluge (219 osoba) i društvene znanosti, poslovanje i pravo (195 osoba). Od ostalih djelatnost zastupljene su poljoprivreda (81 osoba), zdravstvo i socijalna skrb (39 osoba) i obrazovanje (18 osoba).

138 stanovnika (4,24%) općine Bebrina se izjasnilo kao pripadnici nacionalne manjine. U strukturi nacionalnih manjina najbrojniji su Ukrajinci (83 osobe) i Srbi (34 osobe), zatim

**PROGRAM UKUPNOG
RAZVOJA
OPĆINE BEBRINA**



slijede Albanci, Bošnjaci, Bugari, Poljaci, Rumunji, Rusi, Slovaci i Slovenci sa po manje od 10 pripadnika.



1.5. RADNA SNAGA

1.5.1 Zaposlenost

U pogledu zaposlenosti na području općine Bebrina, sukladno podacima Hrvatskog zavoda za mirovinsko osiguranje, na dan 31. prosinca 2014. godine ukupno je evidentirano 100 zaposlenih osoba, kako slijedi:

Tablica 5. Osiguranici mirovinskog osiguranja prema osnovama osiguranja

Osnova osiguranja	Osiguranici
Radnici kod pravnih osoba	52
Obrtnici	16
Poljoprivrednici	25
Samostalne profesionalne djelatnosti	2
Radnici kod fizičkih osoba	4
Osiguranici zaposleni kod međunarodnih organizacija i u inozemstvu	0
Osiguranici – produženo osiguranje	1
Ukupno	100

Izvor: Hrvatski zavod za zapošljavanje, Područni ured Slavonski Brod, Godišnjak 2014., travanj 2015. godine

Temeljem gore navedenih podataka vidljivo je da 52% zaposlenih čine radnici kod pravnih osoba, slijede poljoprivrednici s udjelom od 25%, zatim obrtnici s 16% udjela.

1.6. Nezaposlenost

Prema podacima Hrvatskog zavoda za zapošljavanje, Područnog ureda Slavonski Brod, na dan 30. lipnja 2015. godine, na području općine Bebrina bilo je registrirano 236 nezaposlenih osoba u evidenciji HZZ-a, od čega je 128 (54,23%) žena.

Od ukupnog broja evidentiranih, 62 (26,27%) osobe su bez radnog iskustva, a posebno je potrebno istaknuti kako je 113 (47,88%) osoba dugotrajno nezaposleno, odnosno nalaze se u evidenciji HZZ-a duže od 12 mjeseci. Od ukupnog broja nezaposlenih 7 (2,96%) osoba su osobe s invaliditetom, a 36 (15,25%) nezaposlenih osoba imaju status hrvatskog branitelja.



Tablica 6. Obrazovna struktura nezaposlenih

Bez škole i nezavršena osnovna škola	Osnovna škola	Srednja škola	Viša škola, I. stupanj fakulteta i stručni studij	Fakultet, akademija, magisterij, doktorat	Ukupno
44	53	125	10	4	236

Izvor: Hrvatski zavod za zapošljavanje, Područni ured Slavonski Brod, lipanj 2015. godine

Promatrajući obrazovnu strukturu nezaposlenih, prevladavaju osobe srednje stručne spreme (52,96%). Značajan je i broj osoba bez škole, s nezavršenom osnovnom školom i završenom osnovnom školom (41,10%) koji su u vrlo nepovoljnom položaju na tržištu rada s malim izgledima pronalaska zaposlenja. Najmanji broj nezaposlenih bilježi se u skupini visokoobrazovanih (5,93%).

Tablica 7. Dobna struktura nezaposlenih

15-19	20-24	25-29	30-34	35-39	40-44	45-49	50-54	55-59	60 i više	Ukupno
20	36	21	13	25	22	27	33	25	14	236

Izvor: Hrvatski zavod za zapošljavanje, Područni ured Slavonski Brod, lipanj 2015. godine

Što se tiče dobne strukture nezaposlenih, 77 (32,62%) osoba su mlade osobe do 29 godina, a 72 (30,50%) osobe spada u skupinu teže zapošljivih osoba koje su starije od 50 godina.

Prema podacima Hrvatskog zavoda za zapošljavanje, Područnog ureda Slavonski Brod, u 2015. godini, na području općine Bebrina nisu evidentirani korisnici mjera aktivne politike zapošljavanja.

Tablica 8. Kretanje broja nezaposlenih u razdoblju 2010. – lipanj 2015. godine

2010.	2011.	2012.	2013.	2014.	Lipanj 2015.
403	406	386	379	330	236

Izvor: Hrvatski zavod za zapošljavanje, Područni ured Slavonski Brod, Godišnjak 2011., Godišnjak 2012., Godišnjak 2013., Godišnjak 2014., Mjesečni statistički bilten, Broj 6, XVI/2015.



2. GOSPODARSTVO

2.1. Poduzetništvo i obrtništvo

Prema dostupnim podacima iz Registra poslovnih subjekata te Obrtnog registra, na području Općine Bebrina registriran je 51 gospodarski subjekt.

Prema gospodarskim djelatnostima, najviše je poslovnih subjekata koji se bave poljoprivredom, prerađivačkim proizvodima, trgovinom, ugostiteljstvom i prijevozom.

Tablica 9: Prostorni razmještaj gospodarskih djelatnosti

Red. broj	NASELJE	Poljoprivreda	Prerađivačka industrija	Trgovina	Hoteli, restorani	Prijevoz
1.	Banovci	+		+		
2.	Bebrina	+		+	+	
3.	Dubočac	+		+		
4.	Kaniža	+		+	+	
5.	Stupnički Kuti	+	+	+		
6.	Šumeće	+	+	+		
7.	Zbjeg	+		+		+

Izvor: Općina Bebrina (Strateški plan razvoja Općine Bebrina 2009.-2014.)

Gospodarstvo općine vezano je najvećim dijelom za valorizaciju poljoprivrednih površina, dakle predstavlja primarnu poljoprivrednu proizvodnju. Ostale djelatnosti su vrlo slabo razvijene, što pokazuje broj radnih mjesta. U uslužnom sektoru je najzastupljenija trgovina kao odraz potrebe opskrbe stanovništva. Općina Bebrina je gospodarski slabo razvijena općina. Gospodarstvo u najvećoj mjeri počiva na primarnoj poljoprivrednoj proizvodnji, tj. na korištenju poljoprivrednog zemljišta kao najrasprostranjenijeg prirodnog resursa. Prema statističkim podacima Hrvatskog zavoda za mirovinsko osiguranje na području općine evidentirana su 102 radna mjesta, od čega 56 u gospodarstvu. Proizvodne djelatnosti su simbolično zastupljene i premda spadaju po nacionalnoj klasifikaciji u prerađivačku industriju, one to u pravnom smislu nisu. Radi se o obrtima i to proizvodnji svijeća i sitotisku. Napredak i razvoj proizvodnih djelatnosti je vidljiv u posljednjih nekoliko godina tako da sada na području općine djeluju tvrtke koje se bave djelatnostima prerade drveta, prerade otpada te proizvodnjom betonskih elemenata i sl.



2.2. Poduzetničke zone

Tablica 10: Poduzetnička zona Šumeće

Površina	cca 200.000 m ²
Veličina parcele	prosječno 2500-10.400 m ²
Postojeća infrastruktura	u izgradnji
Komunalni priključci	nema
Udaljenost od autoceste	25 km
Poljoprivredne površine	nema izgrađenih objekata
Cijena zemljišta	minimalna (po dogovoru)

Izvor podataka: Strateški plan razvoja Općine Bebrina 2009.-2014.

Područje poslovne/poduzetničke zone Šumeće predstavlja investicijsko ulaganje od javnog značaja za cjelokupnu Općinu Bebrina, susjedne općine i dobrim dijelom zapadni dio Brodsko-posavske županije.

Općina Bebrina izvršila je potrebna ulaganja u dio infrastrukturnih objekata posebno u dijelu rekonstrukcije pristupnih putova, dovođenja energenata u neposrednu blizinu poslovne zone Šumeće i sl. tako da su sve pripremne radnje obavljene.

Poslovna zona Šumeće smještena je na južnom dijelu naselja Šumeće. Njezina pozicija je točno određena postojećim poljskim putem koji ide od središta sela prema rijeci Savi. Navedenim putem sagrađena je asfaltirana cesta koja vodi direktno do poslovne zone. Također je uređena kanalska mreža do iste. Područje Poslovne zone Šumeće je udaljeno cca 500 m od naselja te 1 km od rijeke Save. Razmatrano područje radne zone u okvirima opisanih granica ima površinu od 20,51 ha.

Za potrebe daljnjeg razvitka Općine Bebrina bit će izgrađen i poseban plan uređenja prostora izgradnje područja Poslovne zone Šumeće, kojim će biti definirana namjena, korištenje i način gradnje, definirani osnovni pokazatelji o prostornim i drugim kapacitetima, te određivanje projektiranja komunalne infrastrukture područja. Do izrade ovog dokumenta, ovaj plan još uvijek nije izrađen.

Namjena prostora je određena orijentacijski maksimalno za pojedine korisnike, uz jasno određene javne sadržaje, rekreaciju, pejzažno zelenilo, i uređeno zelenilo. Bez obzira na generalno određenje i parcelaciju, moguće je graditi i veće gospodarsko – proizvodne cjeline,



u naravi vezati više parcela u jednu veću, te na takav način postići bolju iskorištenost prostora unutar područja izgradnje.

2.3. Poljoprivreda

U ukupnoj površini Općine (10.590,1 ha) najveći udio (58,8%) imaju poljoprivredne površine. Na području općine Bebrina poljoprivredne površine su zastupljene 6.225,7 ha (58,8%) što je u odnosu na prosjek Županije manje za 3,2%. Obradive poljoprivredne površine zauzimaju 5.266,6 ha što je udjel od 49,4% u ukupnim površinama Općine i udjel od 83,9% u poljoprivrednim površinama Općine što je i prikazano u sljedećoj tablici.

Tablica 11: Struktura zemljišta po kategorijama korištenja i vlasništva obradive poljoprivredne površine

OBLIK VLASNIŠTVA	ORANICE (ha)	VOĆNJACI (ha)	VINOGRADI (ha)	LIVADE (ha)	UKUPNO (ha)
DRŽAVNO	1786,9	0,3	0,00	324,0	2111,2
PRIVATNO	2809,4	26,8	0,00	319,2	3155,4
UKUPNO	4596,3	27,1	0,00	643,2	5266,6

Izvor podataka: Ured za katastarske-geodetske poslove Slavonski Brod (Prostorni plan BPŽ 2008.)

Trend smanjenja poljoprivrednih površina prisutan je na području Općine. Uzrokovan je širenjem naselja, izgradnjom prometnica i ostale infrastrukture te degradacijom tala raznim procesima.

2.4. Šumarstvo

Šumom je pokriveno, odnosno šumsko zemljište zauzima, prema podacima iz katastra, oko 2.295,4 ha što je udjel od 21,7% u ukupnoj površini općine. U odnosu na pokrivenost područja šumama na razini Županije gdje udjel šuma iznosi 23,47%, šume općine imaju manju zastupljenost, odnosno udjel.

Šume (šumsko zemljište) kojima upravljaju Hrvatske šume su zastupljene na 1.392,3 ha¹ i imaju udjel u ukupnim šumskim površinama Općine od 60,6% dok su privatne šume razvijene na 903,1 ha odnosno imaju udjel u ukupnim šumskim površinama Općine od 29,4%.

¹ Podatak iz katastra



Promatrajući prostorni raspored, šume kojima gospodare Hrvatske šume su zastupljene u sjeverozapadnom dijelu Općine.

Središnji i južni dio Općine, osim ribnjačarskih površina i šuma kojima gospodare Hrvatske šume pokriven je sporadično manjim šumskim površinama koje su uglavnom u privatnom vlasništvu.

U strukturi šuma, pod upravom Hrvatskih šuma, gospodarske šume imaju udjel od 99,9%, a šume posebne namjene (šuma za istraživanje) udjel od 0,1% (u ukupnim šumskim površinama).

Na području općine Bebrina nalazi se šumarija Slavonski Brod koja gospodari šumama podijeljenim u gospodarske jedinice. Unutar granica Općine nalazi se veći dio gospodarske jedinice „Mrsunjski lug-Migalovci“.

2.5. Lov i ribolov

Na području općine Bebrina djeluju dvije ribolovne udruge:

- Športsko ribolovno društvo „Čikov“ Šumeće
- Športsko ribolovna udruga „Sunčar“ Bebrina

2.6. Ribnjačarstvo

Na području općine Bebrina nalazi se dio Jasinjskih ribnjaka, površine 491,2 hektara. Ribnjaci su u državnom vlasništvu, te su u vrijeme pune iskorištenosti bili najveći ribnjaci u Europi koji su opskrbljivali cijelo područje bivše Jugoslavije, ali i izvoz. Proizvodnja slatkovodne ribe je, prema podacima Hrvatskog zavoda za statistiku od 2013 godine nalazi u konstantnom padu, te je trenutno na državnoj razini iznosi 3.235 tona.

2.7. Turizam

Na području općine Bebrina turističko-ugostiteljski kapaciteti su zastupljeni s ukupno pet objekata: jedan restoran, dva objekta caffe bara, jedan disco bar, te jedan buffet.

Ovi objekti prostorno su raspoređeni u tri naselja u Općini i to: restoran, buffet i caffe bar u Kaniži, jedan caffe bar u Bebrini i disco bar u Zbjegu.



Ukupna površina ugostiteljskih objekata iznosi 701 m². U športsko-rekreacijskom centru Migalovci, ugostiteljsku ponudu čine jedan restoran, s oko 150 mjesta u zatvorenom dijelu i terasom od oko 250 m², te buffet s oko 40 mjesta. Uz caffe bar u naselju Kaniža, to je područje s najbrojnijim ugostiteljskim sadržajima u Općini, ali i s najbrojnijim rekreacijskim i drugim turističkim sadržajima na prostoru općine Bebrina. Športsko-rekreacijski centar je u privatnom vlasništvu te je trenutno zatvoren za upotrebu stanovništvu. Potrebno je značajnije ulaganje u infrastrukturu centra kako bi se njegovo funkcioniranje vratilo na razine od prije 1990 godine, ali on ujedno predstavlja i najveći turistički potencijal općine Bebrina. Osim objekata i sadržaja turističke namjene, na području Općine postoje i dodatni sadržaji koji se mogu turistički valorizirati i na taj način obogatiti turističku ponudu ukupnog prostora. U naselju Stupnički Kuti održava se tamburaški festival početkom srpnja, a koji posjećuje oko 250 posjetitelja, a koji se kao manifestacija stalnog karaktera može uključiti u turističku ponudu prostora Općine.



3. KOMUNALNA INFRASTRUKTURA

3.1. Prometna infrastruktura

3.2. Cestovni promet

Cestovna mreža Općine je dobro razvijena. Sva naselja povezana su asfaltiranim cestama koje su postavljene tako da osiguravaju dobar pristup općinskom centru.

Tablica 12: Postojeće javne kategorizirane ceste na području Općine

KATEGORIJA CESTE	OZNAKA CESTE	ŠIRINA KOLNIKA (m)	DULJINA CESTE (km)
Županijska	Ž 4202	5,0 – 5,5	
	Ž 4228	5,5	3,6
Lokalna	L 42036	5,0	
	L 42047	5,0	2,8

Izvor: ZPO Osijek

Istovremeno, prometna povezanost cestovne mreže općine Bebrina s okruženjem je loša. To je izraženo u pristupu čvorišta Lužani (autocesta Zagreb – Lipovac). Osim toga, uopće nema veza javnim kategoriziranim cestama s prostorom susjedne općine Oriovac. Cestovna veza prema istoku i gradu Slavonskom Brodu je bolja jer su osigurana dva cestovna ulaza na prostor grada Slavonskog Broda, jedan uz rijeku Savu, a jedan uz trasu postojeće autoceste.

Opća karakteristika svih kolnika na području Općine je da su u lošem stanju, djelomično i jako oštećeni.

3.3. Riječni promet

Plovni put na rijeci Savi je u okviru prostora općine Bebrina duljine cca 18,0 km. Loše stanje uređenosti plovnog puta rezultat je nestandardiziranosti radova.

3.4. Zračni promet

Od zračnog prometa na području Općine postoji jedno letjelište za zrakoplove u zoni naselja Dubočac. Uzletno – sletna staza je travnata, duljine 600 m i širine 75 m. Uzletno – sletna staza je postavljena tako da bi se kod prilaza sa zapadne strane moralo ući u zračni prostor susjedne države.



5.5. Telekomunikacijska infrastruktura

5.5.1. Pošta

Na području Općine poštanska mreža sadrži samo jedan poštanski ured s dostavnim područjem koji je u sastavu operativne jedinice za kontrolu i nadzor Slavonski Brod. Ovaj poštanski ured nalazi se u općinskom središtu Bebrina, a dostavno područje pokriva područje cijele Općine.

5.5.2. Telekomunikacijska mreža

Postojeće javne telekomunikacije u nepokretnoj mreži na području Općine obuhvaćaju magistralni telekomunikacijski svjetlovod (TK-MG/S), spojne vodove (TK-K), komutacije (centrale) te mjesne mreže.

Mobilne mreže koriste svesmjerne veze za povezivanje pokretnih i baznih stanica. To su veze u visokofrekventnom području. Bazne stanice su povezane s nadređenom centralom kabelskim sustavom veza.

5.3. Elektroopskrba

Opskrba električnom energijom potrošača na području općine Bebrina ostvaruje se isključivo iz elektroenergetske mreže Republike Hrvatske, pošto na području ove Općine ne postoje postrojenja za proizvodnju električne energije.

Postojeća distribucijska mreža na području Općine obuhvaća naponske razine od 35 kV, 10 (20) kV i 0,4 kV te javnu rasvjetu. Na 35 kV naponskoj razini područjem Općine prolazi jedan nadzemni 35 kV dalekovod koji radijalno napaja postojeću TS 35/10(20) kV Bebrina. Ukupno instalirana snaga dva transformatora je 6,5 MVA. Na 10(20)/0,4 kV, te nadzemne 10(20) kV dalekovode.

5.4. Javna rasvjeta

U svim naseljima postoji izgrađena mreža javne rasvjete, ali je potrebna detaljna rekonstrukcija mreže u većini naselja kako bi se postigla energetska učinkovitost novog LED-sustava u odnosu na žarulje sa žarnom niti kakve su sada u upotrebi.



5.5. Plinoopskrba

Na cijelom području Općine nema izgrađene distribucijske plinovodne mreže po naseljima pa se smatra najzaostalijim distributivnim područjem, ali je ista planirana.

5.6. Vodoopskrba

Vodoopskrba stanovnika i ostalih korisnika vode na prostoru općine Bebrina riješena je iz javnog vodoopskrbnog sustava Slavonski Brod kojim su pokrivena sva naselja. Procjenjuje se da je od ukupnog broja stanovnika općine Bebrina na vodoopskrbni sustav priključeno oko 62%.

Stanovnici koji nisu priključeni na postojeći vodoopskrbni sustav vodom se opskrbljuju uglavnom iz vlastitih izvorišta što uz neriješeno odvođenje sanitarnih i otpadnih voda predstavlja potencijalnu opasnost za zdravlje.

5.7. Odvodnja otpadnih voda

Na području općine Bebrina nije izgrađen sustav odvodnje. Stanovnici otpadne i sanitarne vode rješavaju pomoću septičkih, sabirnih ili crnih jama. Komasacija katastarskih općina Općine Bebrina je izvršena. Pri tome se misli na katastarske općine sa znatnim udjelom poljoprivrednih površina. Zajedno s komasacijom vršeni su hidrotehnički zahvati uređenja vodozračnog režima.

5.8. Gospodarenje otpadom

Tvrtka „Jakob Becker“ iz Gornje Vrbe, zadužena je za prikupljanje otpada jednom tjedno na cijelom području općine i deponiranje istoga (deponiranje se vrši na odlagalište izvan općine kojim upravlja Komunalac d.o.o. Županja).

Svako naselje iz sastava Općine ima svoje odlagalište, a sve ih karakterizira neuređenost i nelegalnost. Ukupno je na području Općine registrirano 7 odlagališta: sjeverno i južno od naselja Stupnički Kut (veličine 1 ha), zapadno od naselja Bebrina (1 ha), zapadno od naselja Kaniža (1,5 ha), jugozapadno od naselja Zbjeg (1 km) te dva odlagališta jugozapadno od naselja Šumeće (po 1 ha).



Potpisivanjem Sporazuma i Društvenog ugovora za osnivanje buduće komunalne tvrtke Šagulje d.o.o. kojim su definirani načini izvršenja zajedničke uspostave cjelovitog sustava gospodarenja otpadom, stvoreni su preduvjeti za nastavak aktivnosti na uspostavi regionalnog sustava gospodarenja otpadom za Brodsko-posavsku, Požeško-slavonsku i Sisačko-moslavačku županiju. Regionalni centar za gospodarenje otpadom na lokaciji Šagulje, na području Nove Gradiške, veličine 26 hektara, bit će baziran na tehnologiji mehaničko – biološke obrade što će u konačnici rezultirati smanjenjem količine otpada na odlagalištu, a povećanjem reciklaže.

5.9. Groblja

Postojeća groblja nalaze se u sljedećim naseljima: Banovci – na groblju postoje dvije kapele, jedna je katolička, a druga pravoslavna kapela Svetog Proroka Ilije, Bebrina, Dubočac, Kaniža (Staro Groblje), Stupnički Kuti te zajedničko groblje na području Šumeća i Zbjega.



6. DRUŠTVENE DJELATNOSTI I INFRASTRUKTURA

Društvene djelatnosti pripadaju skupini središnjih funkcija lokalne samouprave, a usmjerene su prema podizanju standarda i kvalitete života stanovništva.

One podižu obrazovnu i kulturnu razinu stanovnika. Unutar planiranih građevinskih područja moguće je graditi školske, predškolske, vjerske i zdravstvene ustanove i druge sadržaje koji se mogu graditi u skladu s potrebama i mogućnostima Općine.

6.1. Javna uprava

Općina Bebrina ustrojena je kao jedinica lokalne samouprave unutar Brodsko-posavske županije. Općinska uprava je smještena u središtu općine u sklopu koje za upravne poslove je nadležan jedinstveni upravni odjel.

Na području općine Bebrina osnovano je 7 mjesnih odbora : Banovci, Bebrina, Dubočac, Kaniža, Stupnički Kuti, Šumeće i Zbjeg.



Slika 5: Zgrada općinske uprave

Izvor: web stranica općine

6.2. Odgojno obrazovna infrastruktura

U Bebrini djeluje matična osnovna škola „Antun M. Reljković“ za nastavu od I-VIII razreda koja pokriva potrebe Općine. Škola je sagrađena 1986.god. i funkcionira u sljedećim prostornim uvjetima:



Tablica 13: Adekvatnost učioničkih prostora

Površina zemljišne parcele	38.534 m ²
Unutrašnji prostor bez dvorane	1.224,25 m ²
Neto učionički prostor	495 m ²
Broj učionica	8

Izvor: Strateški plan razvoja Općine Bebrina 2009.- 2014.g.

Osnovna škola je dobila ime po Matiji Antunu Reljkoviću (Reljković) koji je rođen u Davoru, 6. siječnja 1732. – umro u Vinkovci, 22. siječnja 1798., hrvatski prosvjetiteljski prozaik.

OŠ "Antun Matija Reljković" sastoji se od matične škole u Bebrini i područnim školama u okolnim selima općine Bebrina. To su: Kaniža, Zbjeg, Šumeće, Banovci, Dubočac i Stupnički Kut. Broj učenika je 379 učenika (ukupno u matičnoj i područnim školama).

U sklopu škole postoji školska dvorana površine 291,6 m² i vanjsko asfaltirano igralište površine 500 m². Ostala naselja su pokrivena mrežom područnih škola s nastavom I-IV razreda. Većinu područnih osnovnih škola se nalazi u objektima građenim u 19.stoljeću.

Učenici V-VIII razreda iz naselja Općine putuju u matičnu školu u Bebrini.



Slika 6: Osnovna škola Bebrina,
Izvor: web stranica osnovne škole



Tablica 14: Osnovne škole, razredni odjeli, učenici i učitelji, kraj školske godine 2012./2013

Škole		Razredni odjel	Učenici		Učenici koji su završili školu	Učitelji		S punim radnim vremenom	
			Svi	Učenice		svi	Žene	Svi	Žene
Četvero godišnje	6	13	128	64	-	15	13	14	12
Osmogo dišnje	1	10	196	83	44	21	13	13	10

Izvor: Državni zavod za statistiku

6.3. Zdravstvo i socijalna zaštita

Od objekata zdravstva samo u Bebrini postoji objekt ambulante u sklopu kojeg funkcionira ordinacija opće prakse i zubna ambulanta te ljekarna. Također postoji objekt veterinarske ambulante. Ovi objekti zadovoljavaju potrebe svih stanovnika Općine.

U skladu s propisanim minimumom društvenih funkcija (PPŽ), ambulanta u Bebrini bi trebala prerasti u zdravstvenu stanicu s više specijalističkih timova, a u Kaniži i Šumeću bi trebalo otvoriti ambulante opće medicine.

6.4. Socijalna zaštita

Potrebe iz oblasti socijalne zaštite će stanovništvo općine Bebrina i dalje zadovoljavati u Slavenskom Brodu.

6.5. Javni prostor

Društveni domovi u općini Bebrina izgrađeni su u svim naseljima te se koriste za organiziranje i održavanje različitih manifestacija i događanja.



Za određene prigode povremeno se koriste i vatrogasni domovi dobrovoljnih vatrogasnih društava

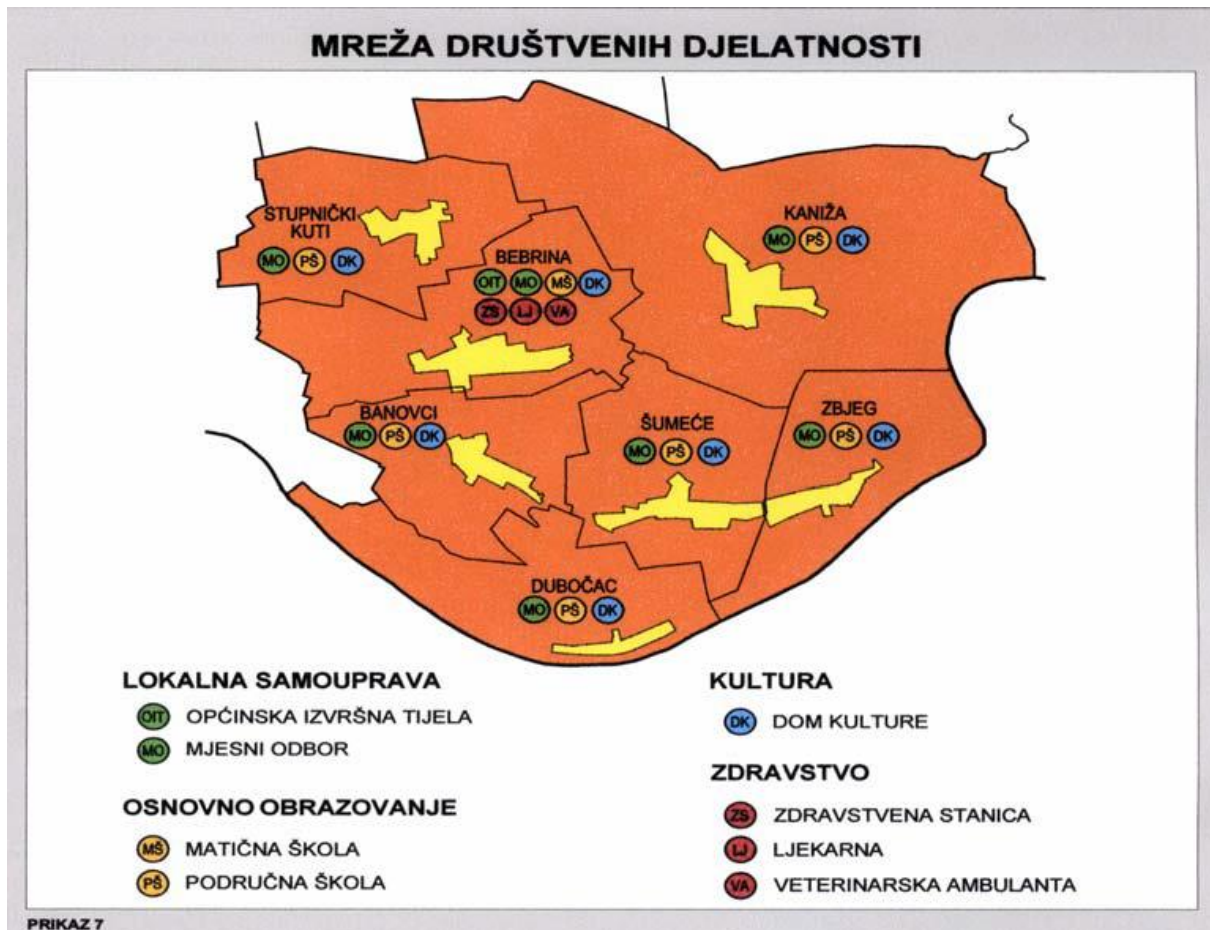

Slika 7: Mreža društvenih djelatnosti

Izvor: Strateški plan razvoja općine Bebrina, 2009.-2014.

namijenjeni za športska natjecanja te rekreaciju različitih kategorija korisnika, te športsko-rekreacijski sadržaji u okviru turističko-rekreacijskog centra Migalovci, a koji su namijenjeni različitim korisnicima, kako s područja Općine, tako i drugih područja.

6.6. Sportsko rekreativni sadržaji i infrastruktura

U okviru Osnovne škole u Bebrini izgrađena je športska dvorana, ukupne površine od 292 m². Osim osnovne namjene ovi objekti mogu koristiti za različite namjene lokalnog stanovništva (športske, rekreacijske, kulturno-razne manifestacije.



Najbrojniji športski tereni su nogometna igrališta, koje imaju sva naselje na prostoru Općine, a čija ukupna površina iznosi 160.066 m².

Sportsko-rekreacijski centar Migalovci, udaljen svega 8 km od gradske jezgre, smješten je na površini od 82.000 m², a u svom sastavu, uz igralište, ima olimpijski i dječji bazen koji trenutno nije u funkciji ali prostor ima enorman potencijal za razvoj.

6.7. Civilno društvo

Tablica 15: Organizacije civilnog društva u općini Bebrina

Naziv udruga	Djelatnost
BEBRINSKA UDRUGA MLADIH	Uduženje mladih
DOBROVOLJNO VATROGASNO DRUŠTVO BEBRINA	Vatrogasna djelatnost
DOBROVOLJNO VATROGASNO DRUŠTVO KANIŽA	Vatrogasna djelatnost
DOBROVOLJNO VATROGASNO DRUŠTVO STUPNIČKI KUTI	Vatrogasna djelatnost
DOBROVOLJNO VATROGASNO DRUŠTVO BANOVC	Vatrogasna djelatnost
DOBROVOLJNO VATROGASNO DRUŠTVO DUBOČAC	Vatrogasna djelatnost
VATROGASNA ZAJEDNICA OPĆINE BEBRINA	
DRUŠTVO ZA UZGOJ, ZAŠTITU I LOV DIVLJAČI	Lovna djelatnost
KULTURNO - UMJETNIČKO DRUŠTVO "BEBRINA"	Kulturno-umjetnička djelatnost
KULTURNO-UMJETNIČKO DRUŠTVO "GRANIČAR" Stupnički Kuti	Kulturno-umjetnička djelatnost
KULTURNO-UMJETNIČKO DRUŠTVO "ŠOKADIJA" Šumeće	Kulturno-umjetnička djelatnost
KULTURNO-UMJETNIČKO DRUŠTVO "POSAVAC" KANIŽA	Kulturno-umjetnička djelatnost
NOGOMETNI KLUB "BONK" BEBRINA	Sportska djelatnost
NOGOMETNI KLUB "GRANIČAR" STUPNIČKI KUTI	Sportska djelatnost
NOGOMETNI KLUB "POSAVAC" KANIŽA	Sportska djelatnost
KUD "Andrija Pelih" - Šumeće	Kulturno-umjetnička djelatnost
NK Gaj- Zbjeg	Sportska djelatnost
NK MLADOST 1977 BANOVC	Sportska djelatnost
NK ŠOKADIJA	Sportska djelatnost



STOLNOTENISKI KLUB " KANIŽA 2009 "	Sportsko- rekreativna djelatnost
STOLNOTENISKI KLUB "POSAVAC" - KANIŽA	Sportsko- rekreativna djelatnost
STROJNI PRSTEN - "BEBRINA"	Poljoprivredna djelatnost
Kutljanska udruga mladih - Stupnički Kuti	Udruženje mladih
Zbježanska udruga mladih - Zbjeg	Udruženje mladih
Ukrajinsko KPD TarasŠevčenkoKaniža	Kulturno-umjetnička djelatnost
STROJNI PRSTEN - "POLJANE"	Poljoprivredna djelatnost
ŠPORTSKO RIBOLOVNA UDRUGA "SUNČAR" - BEBRINA	Športsko-ribolovna djelatnost
VETERANSKI NOGOMETNI KLUB "OPĆINA BEBRINA"	Sportsko-rekreativna djelatnost
ŠRD "ČIKOV" ŠUMEĆE	Ribolovno-rekreativna djelatnost
LU SRNA BANOVC	Lovna djelatnost

Izvor: Općina Bebrina, Odjel za informiranje

6.8. Manifestacije

Na području općine Bebrina se održavaju brojne manifestacije od kojih su najznačajnije:

- KUD „Bebrina“: *Urodila šuma žirovica*
- KUD „Graničar“: *Slavonija u srcu i duši*
- KUD „Posavac“: *Kolo na Matniku za Grgurevo*
- KUD „Šokadija“: *Inati se Slavonijo*
- KUD „Andrij Pelih“ :*Tradicionalni ukrajinski bal*
- UKPD „Taras Ševčenko“: *LITERARNO-DRAMSKE VEČERI POSVEĆENE Tarasu Ševčenku*
- Bebrinska udruga mladih: Advent u Bebrini
- Bebrinska udruga mladih: Križni put Bebrina-Dubočac
- Kutljanska udruga mladih: Dani prvog hrvatskog piva u Kutima
- Bebrinska udruga mladih: Sportske igre mladih
- Kutljanska udruga mladih: Olimpijada mladih
- Zbježanska udruga mladih: Sportske igre mladih



7. KULTURNA I PRIRODNA BAŠTINA

7.1. Kulturna baština

Područje općine Bebrina karakterizira određeni broj kulturnih dobara koja u budućnosti mogu postati temelj gospodarskog razvoja ovog područja, posebice kroz intenzivniji razvoj turističkih djelatnosti.

Tablica 16: Kulturna dobra u općini Bebrina

Oznaka dobra	Mjesto	Naziv	Vrsta kulturnog dobra
Z-1680	Bebrina	Crkva sv. Marije Magdalene	Nepokretno kulturno dobro - pojedinačno
Z-1354	Bebrina	Inventar crkve sv. Marije Magdalene	Pokretno kulturno dobro - zbirka
P-4623	Bebrina	Tradicijska kuća (Kuća Crnac) k. br. 97	Nepokretno kulturno dobro - pojedinačno
Z-1681	Dubočac	Crkva sv. Mihovila Arkandžela	Nepokretno kulturno dobro - pojedinačno
Z-1356	Dubočac	Inventar crkve sv. Mihovila Arkandžela	Pokretno kulturno dobro - zbirka

Izvor: Ministarstvo kulture 2015.g.



7.1.1. Crkva Sv. Marije Magdalene – Bebrina

Crkva je kasnobarokna-klasicistička, s užim polukružnim svetištem i bočnom sakristijom. Izgrađena je 1821. godine. Korpus zvonika ukomponiran je u pročelje, te zaključen kapom u obliku zvonolike kupole s lanternom. Tri prozorska otvora su ostakljena vitrajima. Na zabatu je okulus. Prozori na zvoniku imaju polukružni nadvoj. Pročelje i zvonik su vertikalno raščlanjeni pilastrima. Dva traveja lađe i jedan u svetištu imaju svodove u obliku češke kape. Iznad apside je polukalota. Osnovni materijali od kojih je crkva građena su opeka i drvena građa. Unutrašnjost je opremljena vrijednim baroknim inventarom, propovjedaonicom, oltarima, klupama i klecima koji su oblikovani u duhu klasicizma.



Slika 8: Crkva Sv. Marije Magdalene – Bebrina

Inventar župne crkve sv. Marije Magdalene dopremljen je 1825. g. iz požeške crkve sv. Lovre i skladno se uklapa u kasnobaroknu arhitekturu crkve. Čine ga glavni oltar, bočni oltari, propovjedaonica, orgulje, plastika raspeća Krista, slika sv. Antuna Pustinjaka, slika sv. Vida, klupe za vjernike, sakristijski ormar, kalež, svijećnjaci i kandilo. Inventar župne crkve sv. Marije Magdalene odraz je klasicističkog stila, osim dijela barokne plastike, koja se unatoč razlici stilova, skladno uklapa u interijer.



7.1.3. Bebrina, Tradicijska kuća (Kuća Crnac) k. br. 97

Tradicijska kuća „čelo puta“ s okućnicom u Bebrini, k.br. 97, ističe se osobitom masivnošću dimenzija, starošću i decentnim dekorom pročelja. Zgrada je značajno svjedočanstvo narodne graditeljske tradicije prve polovice 19. stoljeća. Prema kazivačima, kuću gradi zadružna obitelj Crnac (Zorani) u vrijeme gradnje Župne crkve Sv. Marije Magdalene (1821.), i jedna je od najstarijih zgrada u mjestu. Riječ je o dosta visokoj visokoprizemnoj zgradi s podrumskim prostorijama ispod većeg dijela kuće, smještenoj uz regulacijsku liniju ulice. Zabatno pročelje kuće, monumentalnih je razmjera i posjeduje četiri identična prozora, dva više od tipično slavonskih tradicijskih kuća sa zabatnim pročeljem.

7.1.4. Crkva sv. Mihovila Arkandžela, Dubočac

Crkva je kasnobarokno - klasicistička građevina zaključena užim polukružnim svetištem. Izgrađena 1785. godine. Zvonik s atikom ukomponiran je u glavno pročelje, te zaključen šiljatom kapom. Iznad segmentno zaključenog portala s klasicističkim vratnicama nalazi se lučno zaključeni prozorski otvor, flankiran konkavno uvučenim nišama. U vrijeme izgradnje crkva je imala svod, koji je zamijenjen tabulatom. Unutrašnjost crkve opremljena je vrijednim kasnobaroknim inventarom koji čine glavni oltar s oltarskom palom sv. Mihovila, kasnobarokna propovjedaonica natkrivena baldahinom, relikvijar sv. Križa iz 1745. godine i kamena škropionica na profiliranom podnožju.

Slika 10: Crkva sv. Mihovila Arkandžela, Dubočac



Izvor: Ministarstvo kulture 2015.g.

Inventar župne crkve sv. Mihovila Arkandžela u Dubočcu stilskih odlika kasnog baroka, većim je dijelom iz 18. st. i čine ga glavni oltar, bočni oltar, slika sv. Antuna Pustinjaka, slika sv. Jurja, plastika sv. Florijana, plastika sv. Mihovila Arkandžela, svijećnjaci, propovjedaonica, relikvijar, navicula, škropionica i raspelo, Oltarna pala s prizorom sv. Mihovila Arkandžela rad



je broskog slikara Grubera. Oltar sv. Lucije, s retablom izveden je u polikromiranom drvu. Bočni oltar Majke Božje na prijelazu u svetište iz doba je rokoko. Središnja zona retabla je pravokutna s ostakljenom nišom u kojoj je plastika Madone s djetetom.

Ostala kulturna dobra:

Kulturna dobra novije povijesti:

- Spomen bista ispred osnovne škole F. Marinića, Bebrina
- Spomenik palim borcima i žrtvama fašizma u centru naselja, Bebrina
- Spomenik proslavi tisućgodišnjice hrvatskog kraljevstva 1925.god., Bebrina
- Spomen ploča na spomen svim vojnim i civilnim žrtvama domovinskog rata na domu u Dubočcu
- Spomen ploča na Domu kulture u čast žrtava Fašizma, Kaniža
- Spomen ploča na spomen svim vojnim i civilnim žrtvama domovinskog rata ispred doma u Kaniži
- Spomen ploča Dikanović Petru na rodnoj kući, Stupnički Kuti
- Spomen ploča u spomen tisućgodišnjice hrvatskog kraljevstva na ulazu u crkvu, Stupnički Kuti
- Spomen česma u znak palih boraca i žrtava Fašizma, Šumeće
- Spomen ploča na spomen svim vojnim i civilnim žrtvama domovinskog rata na domu u Šumeću

Etnološko kulturno dobro/etnološka građevina:

- Posavska visokoprizemnica k.br. 25, Bebrina
- Velika posavska visokoprizemnica s četiri dvokrilna prozora na zabatnom pročelju, Bebrina
- Posavska visokoprizemnica s kolskim i osobnim ulazom k.br. 59, Kaniža
- Posavska visokoprizemnica k.br. 62, Stupnički Kuti
- Posavska visokoprizemnica s kolskim ulazom k.br.116, Stupnički kuti
- Posavska visokoprizemnica k.br. 87., Zbjeg



Evidentiran arheološki lokalitet:

- Prapovijesno nalazište "Glog dolina"- Bebrina
- Prapovijesno nalazište "Jasinje", Stupnički Kuti,
- Prapovijesno nalazište ADA, Zbjeg
- Antičko nalazište, lokalitet nepoznat, Zbjeg
- Nekropola Trebnja, Zbjeg

Sakralno kulturno dobro:

- Crkva sv. Grgura u Kaniži,
- Crkva sv. Grgura u Kaniži je jednobrodna građevina građena 1748.g., kao filijalna crkva Brodskog samostana. 1846.g. sazidan je toranj. Zidovi i svodovi su od cigle, a pokrov je odbiber crijepa. Prilikom ratnih razaranja pretrpjela je manje oštećenje na površini. Kao održavanje obnovljen je toranj i krov. Crkva ima barokno-klasicističke stilske karakteristike.

Crkva pohođenja BDV Elizabeti

Crkva je jednobrodna građevina građena 1858.g., sa zabatnim tornjem i svodovima. Po vanjskoj površinskoj obradi i pojednostavljenom raščlambom površine pročelja i profilima ne može se svrstati u neko stilsko razdoblje. Prilikom ratnih razaranja pretrpjela je velika površinska oštećenja, a u izravnoj mjeri je i konstruktivno rastrešena. Obnova nakon ratnih razaranja nije obavljena po strožim kriterijima za što i nije bilo materijalnih uvjeta ali je u cijelosti današnje stanje dostojno crkvenoj građevini. S obzirom da je substruktura zidova i svodova izvorna i kao takva izuzetna, ovu građevinu treba tretirati kao kulturno-povijesno dobro šire od lokalnog značaja.

7.2. Prirodna baština

Cijelo područje općine Bebrina nalazi se unutar šireg područja Jelas polja, koji je zaštićen u kategoriji zaštićeni krajolik (ZK).



Jelas polje značajno je jer se nastavlja na dijelove aluvijalnih staništa rijeke Save (Park prirode Lonjsko polje) i predstavlja spoj između zapadnih i istočnih dijelova rijeke Save. Obilježava ga biološka i krajobrazna raznolikost. Posebice se ovdje ističe izmjena plošnih poljodjelskih sa šumolikim oblicima, a napose vodne površine ribnjaka Jelas, vodni resurs ekološkog značaja. U okviru cjelovitog područja ono je odlukom Skupštine Brodsko-posavske županije od 15. lipnja 1995. proglašen zaštićenim krajolikom.



8. SWOT ANALIZA

SWOT analiza daje ocjenu snaga i slabosti te prilika i prijetnji bitnih za razvoj svakog od ključnih društveno-gospodarskih područja Općine, kao i Općine u cjelini. Izrađena je na temelju analize stanja općine Bebrina gdje su identificirane SNAGE koje predstavljaju područja, resurse i sposobnosti unutar Općine na koje se ona može osloniti u razvoju, s najvećim mogućnostima za uspjeh. Identificirane SLABOSTI ukazuju koja područja, resursi i sposobnosti unutar općine ograničavaju ili onemogućuju njezin razvoj.

PRILIKE ukazuju na područja, resurse i sposobnosti koje su izvan kontrole Općine, a koje bi mogla iskoristiti za svoj razvoj (povećati snage i/ili smanjiti slabosti). PRIJETNJE predstavljaju područja, resurse i sposobnosti izvan kontrole Općine koje mogu ugroziti njezin razvoj (smanjiti snage i/ili povećati slabosti).

U procesu izrade SWOT analize općine Bebrina identificirani su ključni čimbenici gospodarskog razvoja: ljudski resursi, gospodarstvo, infrastruktura i geoprometni položaj.

SWOT analiza izrađena je na temelju osnovne analize stanja Općine Bebrina, a u procesu izrade poseban je naglasak stavljen upravo na ključne čimbenike gospodarskog razvoja.



SNAGE	SLABOSTI
<p>GEPROMETNI POLOŽAJ, PRIRODNI RESURSI I OKOLIŠ</p> <ul style="list-style-type: none"> • Prirodni resursi • Nezagađeni okoliš • Blizina i pristupačnost Save • Bogatstvo šumama i vodom <p>INFRASTRUKTURA</p> <ul style="list-style-type: none"> • prostorni kapaciteti (društveni domovi, travnate površine) • MIGALOVCI – sportski centar, najveći turistički potencijal <p>STANOVNIŠTVO, LJUDSKI RESURSI, DRUŠTVENE DJELATNOSTI</p> <ul style="list-style-type: none"> • obrazovni stručni kadar • organizacije civilnog društva • kulturni resursi (kulturne manifestacije, KUD-ovi) • multikulturalnost (ukrajinska KUD-a) • potpora lokalne samouprave OCD-a • Tradicija bogate kulturne baštine <p>GOSPODARSTVO</p> <ul style="list-style-type: none"> • Potencijal za razvoj poduzetništva • Pogodnosti za razvoj stočarstva, pčelarstva, povrtlarstva i voćarstava (OPG-ovi) • Postojanje lokacije za izgradnju poslovne zone 	<p>GEPROMETNI POLOŽAJ, PRIRODNI RESURSI I OKOLIŠ</p> <ul style="list-style-type: none"> • Nedovoljno iskorišteni prirodni resursi za razvoj turizma • Nedovoljna prepoznatljivost općine <p>INFRASTRUKTURA</p> <ul style="list-style-type: none"> • nekvalitetna komunalna infrastruktura • Nerazvrstane ceste • neodržavani parkovi, dječja igrališta • javna rasvjeta • stare instalacije u općinskim građevinama • nepostojanje dječjih vrtića, igraonica za djecu <p>STANOVNIŠTVO, LJUDSKI RESURSI, DRUŠTVENE DJELATNOSTI</p> <ul style="list-style-type: none"> • manjak ljudi za poslove održavanja objekata • odlazak mladih sa sela • visoka nezaposlenost • nekvalitetna međusobna komunikacija načelnika, MO i stanovništva • Starenje populacije <p>GOSPODARSTVO</p> <ul style="list-style-type: none"> • neinformiranost stanovništva o zaključcima JLS-a • nevoljkost za uvođenje inovacija u poljoprivrednoj proizvodnji • Slaba educiranost i informiranost poljoprivrednika • neiskorištena poslovna zona
PRILIKE	PRIJETNJE
<p>GEPROMETNI POLOŽAJ, PRIRODNI RESURSI I OKOLIŠ</p> <ul style="list-style-type: none"> • Plovni put Savom tijekom cijele godine • Razvoj turističke ponude temeljene na očuvanoj prirodnoj baštini 	<p>GEPROMETNI POLOŽAJ, PRIRODNI RESURSI I OKOLIŠ</p> <ul style="list-style-type: none"> • Divlje deponije u šumama • Neriješeno pitanje plavljenja rijeke Save <p>INFRASTRUKTURA</p>



<p>INFRASTRUKTURA</p> <ul style="list-style-type: none">• ulaganje u turističku infrastrukturu (luka...)• igraonice za djecu, dječji vrtići• rekonstrukcija rasvjete (LED rasvjeta)• sufinanciranje izgradnje obiteljskih kuća (poticaj mladima za ostanak na selu) <p>STANOVNIŠTVO, LJUDSKI RESURSI, DRUŠTVENE DJELATNOSTI</p> <ul style="list-style-type: none">• stipendije talentiranim učenicima i studentima (deficitarna zanimanja)• uključivanje mještana u razvoj općine kroz dijalog <p>GOSPODARSTVO</p> <ul style="list-style-type: none">• Rastući trendovi u povezivanju poljoprivrede, turizma i nepoljoprivrednih djelatnosti, ekološki proizvedene i zdrave hrane• Strukturni i investicijski fondovi• Unapređenje poslovnog okruženja i kvalitete života kroz korištenje programa ruralnog razvoja	<ul style="list-style-type: none">• nismo u fokusu investitora (slabost voda, plin, struja)• loša povezanost autobusnih linija <p>STANOVNIŠTVO, LJUDSKI RESURSI, DRUŠTVENE DJELATNOSTI</p> <ul style="list-style-type: none">• ukidanje JLS• stanovništvo PPDS – stanovništvo smatra kao prednost• nespremnost na promjene• needuciranost i neinformiranost stanovništva o mogućnostima ulaganja, doškoloovanja, pokretanja tvrtke ili obrta <p>GOSPODARSTVO</p> <ul style="list-style-type: none">• učestale promjene zakona• neriješeni imovinsko-pravni odnosi• udaljenost od značajnijih prometnih pravaca
--	---



9. VIZIJA I MISIJA OPĆINE BEBRINA

Vizija općine Bebrine

Vizija opisuje gospodarsku budućnost kakvu bismo željeli u našoj općini. To je iskazani cilj strateškog plana gospodarskog razvitka, a na osnovi njega donose se odluke u tijeku izrade plana. Izjava o viziji opisuje kako bi na

Vizija općine Bebrina

Razvoj općine Bebrina bit će usmjeren na gospodarski razvoj koji će se ostvariti poticanjem samozapošljavanja i lokalnog poduzetništva (OPG-ovi, obrti, udruge...) uz odgovorno korištenje i upravljanje prirodnim resursima i baštinom, stvaranjem uvjeta mladima za ostanak na selu kroz stipendije, zapošljavanje i poticaje za izgradnju obiteljskih kuća.

Misija općine Bebrine

Misija predstavlja način na koji ćemo ostvariti viziju Općine. Pomaže nam u izradi strateškog plana kojeg je dio. Potiče nas da razmišljamo o djelokrugu našeg poslovanja te predstavlja osnovu za donošenje ciljeva i definiranje odluka. Dok je vizija općine fiksna, misiju je moguće prilagođavati i mijenjati u određenim uvjetima.

Misija općine Bebrina

Poticati i pomagati inicijative lokalnog stanovništva, OPG-ova i OCD-a promicanjem partnerskih odnosa i dijaloga u svrhu provedbe održivih strategija i planova za poboljšanje kvalitete života i gospodarskih potencijala zajednice.



10. CILJEVI I MJERE OPĆINE BEBRINA

Strateški ciljevi i prioriteti određuju poželjnu sliku budućnosti područja za koje se izrađuju. Oni određuju smjer kretanja razvoja strateških polja kao što su poduzetništvo, infrastruktura te kvaliteta života stanovništva ciljanog područja u periodu provedbe strateškog dokumenta. Ciljevi i prioriteti pomažu nam u ispunjavanju misije i vizije koje određuju „kamo želimo ići“ i „što želimo biti u budućnosti“. Prioriteti omogućuju detaljno određivanje potreba za zaokretima i oporavkom pojedinih područja značaja, potreba za promjenama organizacijske kulture, kreativnosti u kreiranju istih te nadzorom nad budućnosti institucija. Ciljevi i mjere općine Bebrina kreirani su uz pomoć komunikacije sa interesno-utjecajnim skupinama (stanovnicima općine) te daju pogled na odmak od sadašnjeg stanja koji bi općina trebala ostvariti kako bi se unaprijedio životni standard stanovnika općine.

CILJ 1.: OSTVARENI UVJETI ZA POKRETANJE PODUZETNIČKE AKTIVNOSTI NA PODRUČJU OPĆINE

- Prioritet 1.1.: Izgradnja potrebne infrastrukture u poslovnoj zoni šumeće
- Prioritet 1.2.: Podrška postojećim i privlačenje novih poslovnih subjekata na područje općine Bebrina
- Prioritet 1.3.: Ulaganje u šumsku infrastrukturu
- Prioritet 1.4.: Razvoj poljoprivredne proizvodnje
- Prioritet 1.5.: Unapređenje turističke ponude na području općine

CILJ 2.: INFRASTRUKTURNO RAZVIJENA I EKOLOŠKI SAVJESNA OPĆINA

- Prioritet 2.1.: Izgradnja i rekonstrukcija prometne infrastrukture
- Prioritet 2.2.: Izgradnja komunalne infrastrukture
- Prioritet 2.3.: Energetska učinkovitost i zaštita kulturnih dobara

CILJ 3.: UNAPREĐENJE KVALITETE ŽIVOTA

- Prioritet 3.1.: Izgradnja i uređenje društvene infrastrukture
- Prioritet 3.2.: Održavanje edukacija za podizanje konkurentnosti stanovnika općine na tržištu rada

**PROGRAM UKUPNOG
RAZVOJA
OPĆINE BEBRINA**



- Prioritet 3.3.: Održavanje edukacija za podizanje kompetencija JLS i organizacija civilnog društva s područja općine
- Prioritet 3.4.: Mladi aktivno sudjeluju u zajednici



**CILJ 1.: OSTVARENI UVJETI ZA POKRETANJE PODUZETNIČKE AKTIVNOSTI NA PODRUČJU
OPĆINE**

PRIORITET 1.1.	IZGRADNJA POTREBNE INFRASTRUKTURE U POSLOVNOJ ZONI ŠUMEĆE
SVRHA PRIORITETA	Izgradnja gospodarsko poslovne zone sa svom potrebnom infrastrukturom i pristupnim cestama kako bi se omogućio dolazak poslovnih subjekata na područje općine Bebrina
MJERA 1.1.1.	Osposobljavanje poduzetničke infrastrukture
AKTIVNOSTI/ PROJEKTI	<ul style="list-style-type: none"> • Izgradnja i uređenje poslovne zone; • Izgradnja pristupnih cesta; • Izgradnja potrebne komunalne infrastrukture u poduzetničkoj zoni;
CILJNE SKUPINE	Poduzetnici
NOSITELJI PRIORITETA	Općina Bebrina s partnerima Ministarstvom graditeljstva i prostornog uređenja i Brodsko-posavskom županijom
INDIKATORI	Poslovna zona Šumeće u općini Bebrina dostupna za ulagače

PRIORITET 1.2.	PODRŠKA POSTOJEĆIM I PRIVLAČENJE NOVIH POSLOVNIH SUBJEKATA NA PODRUČJE OPĆINE BEBRINA
SVRHA PRIORITETA	Podrška poduzetnicima koji posluju na području općine pružati će se kroz edukacije, poticanje udruživanja i omogućavanje najboljih mogućih uvjeta za poslovanje
MJERA 1.2.1.	Osnaživanje poduzetnika
AKTIVNOSTI/ PROJEKTI	<ul style="list-style-type: none"> • Organizacija radionica i edukacija za poduzetnike s temama o novostima u proizvodnji i inovacijama, povlačenju sredstava iz EU fondova, mogućnostima i prednostima ulaganja u poduzetničku zonu Šumeće te korištenje marketinških strategija za tvrtke sve u svrhu podizanja konkurentnosti



	lokalnih poduzetnika
MJERA 1.2.2.	Poticanje inovativnosti i podizanje konkurentnosti poduzetnika
AKTIVNOSTI/ PROJEKTI	<ul style="list-style-type: none"> • Nabava nematerijalne imovine za podizanje konkurentnosti poduzetnika • Ulaganje u patente i napredne tehnologije u proizvodnim pogonima
CILJNE SKUPINE	Poduzetnici
NOSITELJI PRIORITETA	Općina Bebrina, LAG Posavina, Brodsko-posavska županija
INDIKATORI	Broj poduzetnika na edukacijama, broj prijavljenih patenata i unaprijeđenih proizvodnih pogona na području općine

PRIORITET 1.3.	ULAGANJE U ŠUMSKU INFRASTRUKTURU
SVRHA PRIORITETA	Omogućiti bolje iskorištavanje i veću dostupnost šumskih potencijala općine, kao i okrupnjavanje šumskih površina, izradu planskih dokumenata za gospodarenje šumskim fondom općine, poboljšavanje otpornosti šumskih eko sustava, preradu, mobilizaciju i marketing šumskih proizvoda
MJERA 1.3.1.	Bolja iskorištenost šumskog fonda
AKTIVNOSTI/ PROJEKTI	<ul style="list-style-type: none"> • Izgradnja i rekonstrukcija šumskih puteva; • Izgradnja manje infrastrukture; • Bolji iskorištavanje šumskih sirovina (samoniklog bilja, drva, gljiva) • Održavanje edukacija o neiskorištenim šumskim potencijalima
CILJNE SKUPINE	Privatni šumoposjednici, udruženja šumoposjednika
NOSITELJI PRIORITETA	Općina Bebrina, Brodsko-posavska županija, LAG Posavina
INDIKATORI	Dužina rekonstruiranih i izgrađenih šumskih putova, izgrađena manja



	infrastruktura, broj sudionika na edukacijama
--	---

PRIORITET 1.4.	RAZVOJ POLJOPRIVREDNE PROIZVODNJE
SVRHA PRIORITETA	Poticanje razvoja ratarstva, voćarstva, poljodjelstva, stočarstva, pčelarstva te ribnjačarstva. Kroz mjere financirane od strane Republike Hrvatske i Europske Unije poticati razvoj ovih poljoprivrednih grana i modernizirati postojeće poljoprivredne proizvođače.
MJERA 1.4.1.	Unapređenje uvjeta za bavljenje poljoprivredom
AKTIVNOSTI/ PROJEKTI	<ul style="list-style-type: none"> • Rješavanje imovinsko pravih pitanja na poljoprivrednim zemljištima; • Davanje u zakup neobrađenog poljoprivrednog zemljišta; • Rješavanje problema navodnjavanja i poplava na poljoprivrednim površinama • Nabava opreme za unapređenje poljoprivredne proizvodnje • Održavanje edukacija za poljoprivrednike o mogućnostima povlačenja sredstava iz različitih izvora, produljenju životnog vijeka proizvoda, sadnju i uzgoj isplativijih poljoprivrednih kultura • Revitalizacija ribnjačarstva • Otkupna stanica za poljoprivredne proizvode u središtu općine • Poticanje izgradnje infrastrukture za produženje životnog vijeka poljoprivrednih proizvoda (hladnjače, skladišta...)
CILJNE SKUPINE	Poljoprivrednici
NOSITELJI PRIORITETA	Općina Bebrina, Brodsko-posavska županija, LAG Posavina
INDIKATORI	Osposobljena otkupna stanica, neiskorišteno poljoprivredno zemljište dano u zakup, broj sudionika na edukacijama za poljoprivrednike,



	izgrađena infrastruktura za produženje životnog vijeka proizvoda, revitalizirano ribnjačarstvo
--	--

PRIORITET 1.5.	UNAPREĐENJE TURISTIČKE PONUDE NA PODRUČJU OPĆINE
SVRHA PRIORITETA	Obnova, revitalizacija i promocija turističkih sadržaja na području općine. Povećanjem smještajnih kapaciteta i povećanjem broja turističkih sadržaja općina Bebrina te njihovim povezivanjem steći će se uvjeti za gospodarski napredak cijelog područja.
MJERA 1.5.1.	Općina Bebrina kao turistička destinacija
AKTIVNOSTI/ PROJEKTI	<ul style="list-style-type: none"> • Izgradnja i uređenje izletničke i rekreacijske infrastrukture (biciklističke i pješačke staze, bolji pristup Savi...); • Iskorištavanje Save kao resursa; • Poticanje pokretanja tradicijskih obrta u turističke svrhe • Povezivanje turističkih sadržaja (šume, Sava, sakralni objekti, ribnjaci) • Povećanje broja smještajnih kapaciteta • Uređenje objekata potrebnih za razvoj sakralnog turizma (postaje križnog puta) • Daljnji razvoj i promocija manifestacija i kulturnih događanja u svim mjestima općine Bebrina
CILJNE SKUPINE	Stanovnici općine, turisti, prolaznici
NOSITELJI PRIORITETA	Općina Bebrina, Brodsko-posavska županija, OPG-i, privatni gospodarstvenici
INDIKATORI	Duljina uređenje i izgrađene izletničke i rekreacijske infrastrukture, broj povećanih kapaciteta, broj pokrenutih tradicijskih obrta

CILJ 2.: INFRASTRUKTURNO RAZVIJENA I EKOLOŠKI SAVJESNA OPĆINA

PRIORITET 2.1.	IZGRADNJA I REKONSTRUKCIJA PROMETNE INFRASTRUKTURE
-----------------------	---



SVRHA PRIORITETA	Bolja prometna povezanost sela na području općine s ostatkom županije
MJERA 2.1.1.	Poboljšana prometna infrastruktura
AKTIVNOSTI/ PROJEKTI	<ul style="list-style-type: none"> • Rekonstrukcija i izgradnja nerazvrstanih cesta i cestovne infrastrukture; • Rekonstrukcija i izgradnja pješačkih staza;
CILJNE SKUPINE	Stanovnici općine, prolaznici, putnici
NOSITELJI PRIORITETA	Općina Bebrina, Brodsko-posavska županija
INDIKATORI	Dužina izgrađene i rekonstruirane prometne infrastrukture

PRIORITET 2.2.	IZGRADNJA KOMUNALNE INFRASTRUKTURE
SVRHA PRIORITETA	Spajanje što većeg broja kućanstava na modernu komunalnu infrastrukturu (vodovod, kanalizacija, plin), unapređenje sustava odvodnje oborinskih voda
MJERA 2.2.1.	Izgradnja kanalizacijskog sustava
AKTIVNOSTI/ PROJEKTI	<ul style="list-style-type: none"> • Izgradnja kanalizacijske mreže na području općine
MJERA 2.2.2.	Izgradnja sustava odvodnje oborinskih voda
AKTIVNOSTI/ PROJEKTI	<ul style="list-style-type: none"> • Izgradnja mreže kanala za odvodnju oborinskih voda i sprečavanje poplava
MJERA 2.2.3.	Plinifikacija općine
AKTIVNOSTI/ PROJEKTI	<ul style="list-style-type: none"> • Izgradnja mreže i spajanje kućanstava na plinovodnu mrežu
MJERA 2.2.4.	Izgradnja infrastrukture za riječni promet i iskorištavanje Save kao resursa
AKTIVNOSTI/ PROJEKTI	<ul style="list-style-type: none"> • Izgradnja pretovarne luke Dubočac • Izgradnja turističke luke Migalovci



CILJNE SKUPINE	Stanovnici općine
NOSITELJI PRIORITETA	Općina Bebrina, Brodsko-posavska županija
INDIKATORI	Dužina izgrađene kanalizacijske mreže, dužina izgrađenih kanala za oborinske vode, dužina izgrađene plinovodne mreže, izgrađena pretovarna i turistička luka

PRIORITET 2.3.	ENERGETSKA UČINKOVITOST I ZAŠTITA PRIRODNIH DOBARA
SVRHA PRIORITETA	Energetska obnova objekata na području općine i rekonstrukcija javne rasvjete kako bi se smanjila potrošnja energenata
MJERA 2.3.1.	Energetski učinkovita općina
AKTIVNOSTI/ PROJEKTI	<ul style="list-style-type: none"> • Energetska obnova objekata u vlasništvu općine; • Izgradnja energetski učinkovite javne rasvjete; • Energetska obnova privatnih objekata
MJERA 2.3.2.	Očuvanje okoliša, saniranje divljih deponija i podizanje svijesti stanovništva
AKTIVNOSTI/ MJERE	<ul style="list-style-type: none"> • Poticanje selekcije otpada u kućanstvima • Saniranje divljih deponija na području općine • Podizanje svijesti stanovništva o prednostima recikliranja • Poboljšanje sustava prikupljanja i odvajanja otpada • Izgradnja reciklažnog dvorišta
CILJNE SKUPINE	Stanovnici općine Bebrina
NOSITELJI PRIORITETA	Općina Bebrina, Brodsko-posavska županija
INDIKATORI	Broj energetski obnovljenih objekata, količina recikliranog otpada, sanirane divlje deponije



CILJ 3.: UNAPREĐENJE KVALITETE ŽIVOTA

PRIORITET 3.1.	IZGRADNJA I UREĐENJE DRUŠTVENE I ODGOJNE INFRASTRUKTURE
SVRHA PRIORITETA	Povećanje kvalitete života kroz unapređenje infrastrukture i povećanje društvenih sadržaja.
MJERA 3.1.1.	Unapređenje i povećanje ponude društvenih sadržaja u općini
AKTIVNOSTI/ PROJEKTI	<ul style="list-style-type: none"> • Uređenje javnih površina na području općine (trgovi, igrališta, parkovi) • Projektiranje i izgradnja objekata sportske infrastrukture • Pokretanje programa dnevnog boravka za starije i nemoćne • Izgradnja doma za stare i nemoćne • Vrtić
CILJNE SKUPINE	Stanovnici općine
NOSITELJI PRIORITETA	Općina Bebrina, Brodsko-posavska županija
INDIKATORI	Uređene javne površine, poboljšana briga za stare i nemoćne, izgrađen vrtić

PRIORITET 3.2.	PODIZANJE KONKURENTNOSTI STANOVNIKA OPĆINE NA TRŽIŠTU RADA TE NJHOVO AKTIVNIJE SUDJELOVANJE U ZAJEDNICI
SVRHA PRIORITETA	Održavanjem edukacija za nezaposlene stanovnike općine Bebrina podići njihovu konkurentnost na tržištu rada tako što će dobiti relevantna znanja u skladu s trenutnim potrebama tržišta rada.
MJERA 3.2.1.	Podizanje konkurentnosti nezaposlenih
AKTIVNOSTI/ PROJEKTI	<ul style="list-style-type: none"> • Održavanje edukacija za zainteresirane nezaposlene stanovnike općine kako bi im se povećale prilike za pronalaženje posla
CILJNE SKUPINE	Stanovnici općine
NOSITELJI	Općina Bebrina, LAG Posavina, organizacije civilnog društva s područja



PRIORITETA	općine
INDIKATORI	Broj održanih edukacija i broj sudionika na njima

PRIORITET 3.3.	ODRŽAVANJE EDUKACIJA ZA PODIZANJE KOMPETENCIJA JLS I ORGANIZACIJA CIVILNOG DRUŠTVA S PODRUČJA OPĆINE
SVRHA PRIORITETA	Održavanje edukacija kojima će se omogućiti jedinici lokalne samouprave i organizacijama civilnog društva stjecanje relevantnih znanja uz pomoć kojih bi se sami mogli prijavljivati na natječaje za sredstva iz različitih fondova
MJERA 3.3.1.	Povećanje kapaciteta JLS-a i organizacija civilnog društva
AKTIVNOSTI/ PROJEKTI	<ul style="list-style-type: none"> Održavanje edukacija za zaposlenike JLS-a i članove organizacija civilnog društva s područja općine kako bi se podiglo njihove kapacitete za samostalno prijavljivanje na natječaje za financiranje projekata
CILJNE SKUPINE	JLS i organizacije civilnog društva
NOSITELJI PRIORITETA	Općine Bebrina, LAG Posavina, Brodsko-posavska županija
INDIKATORI	Broj održanih edukacija i broj sudionika na njima

PRIORITET 3.4.	MLADI AKTIVNO SUDJELUJU U ZAJEDNICI
SVRHA PRIORITETA	Poticanje izrade i praćenja lokalnih programa za mlade
MJERA 3.4.1.	Izrada lokalnog programa za mlade
AKTIVNOSTI/ PROJEKTI	<ul style="list-style-type: none"> Analizirati potrebe i probleme mladih na području općine Bebrina Provoditi tribine i dijaloge s mladima, osigurati administrativno-tehničku i financijsku pomoć i podršku za provedbu istoga



	<ul style="list-style-type: none"> • Osigurati sredstva za izradu i donošenje lokalnog programa za mlade
MJERA 3.4.2.	Edukacije za članove Savjeta mladih
AKTIVNOSTI/ PROJEKT	<ul style="list-style-type: none"> • Formirati Savjet mladih općine Bebrina • Provoditi programe edukacije za članove Savjeta mladih • Evaluirati provedene programe edukacije
MJERA 3.4.3.	Aktivnije sudjelovanje mladih u zajednici
AKTIVNOSTI/ PROJEKTI	<ul style="list-style-type: none"> • Podržavanje aktivnosti koje uključuju mlade volontere i potiču samoorganiziranje mladih kroz volontiranje • Sufinancirati natječaje udruga koje uključuju veliki broj volontera • Dodjela useljivih neiskorištenih prostora udrugama civilnog društva • Izraditi kriterije za dodjelu institucionalne podrške udrugama mladih/za mlade
CILJNE SKUPINE	JLS i organizacije civilnog društva
NOSITELJI PRIORITETA	Općine Bebrina, LAG Posavina, Brodsko-posavska županija
INDIKATORI	Izrađen lokalni program za mlade, broj održanih edukacija i broj sudionika na njima, broj sufinanciranih natječaja za mlade, broj dodijeljenih prostora udrugama mladih, formiran savjet mladih općine Bebrina



11. PROVEDBA STRATEGIJE RAZVOJA OPĆINE BEBRINE

CILJ	PRIORITET	INDIKATOR	JEDINICA MJERE	IZVOR PODATAKA	TREKUTNA VRIJEDNOST (2015.)	CILJANA VRIJEDNOST (2020.)
OSTVARENI UVJETI ZA POKRETANJE PODUZETNIČKE AKTIVNOSTI NA PODRUČJU OPĆINE	IZGRADNJA POTREBNE INFRASTRUKTURE U POSLOVNOJ ZONI ŠUMEĆE	- Poslovna zona Šumeće u općini Bebrina dostupna za ulagače	m ²	Općina	1.688.058	12.000.000,00
	PODRŠKA POSTOJEĆIM I PRIVLAČENJE NOVIH POSLOVNIH SUBJEKATA NA PODRUČJE OPĆINE BEBRINA	- Broj poduzetnika na edukacijama	broj	Općina, LAG Posavina, BPŽ	0	20
		- Broj prijavljenih patenata i unaprijeđenih proizvodnih pogona na području općine	broj	Općina, LAG, BPŽ	0	1
	ULAGANJE U ŠUMSKU INFRASTRUKTURU	- Dužina rekonstruiranih i izgrađenih šumskih putova	m	Općina, Hrvatske šume	0	10000
		- Izgrađena manja infrastruktura	broj	Općina, OPG-i	0	5
		- Broj sudionika na edukacijama	broj	Općina, LAG Posavina	0	10
	RAZVOJ POLJOPRIVREDNE PROIZVODNJE	- Osposobljena otkupna stanica	broj	Općina, OPG-i	0	1
		- Neiskorišteno poljoprivredno zemljište dano u zakup	ha	Općina, OPG-i	706,45	1 000
		- Broj sudionika na edukacijama za poljoprivrednike	broj	Općina, LAG Posavina, BPŽ	25	150
		- Izgrađena infrastruktura za	broj	Općina, OPG-i	0	1



		produženje životnog vijeka proizvoda				
		-Revitalizirano ribnjačarstvo	m ²	Općina	0	-
	UNAPREĐENJE TURISTIČKE PONUDE NA PODRUČJU OPĆINE	- Duljina uređenje i izgrađene izletničke i rekreacijske infrastrukture	m ² broj	Općina, turistička zajednica BPŽ	0	10 000
		- Broj povećanih kapaciteta	Broj	Općina, turistička zajednica BPŽ	0	1
		- Broj pokrenutih tradicijskih obrta	Broj	Općina, turistička zajednica BPŽ	0	2

CILJ	PRIORITET	INDIKATOR	JEDINICA MJERE	IZVOR PODATAKA	TRENTNA VRIJEDNOST (2015.)	CILJANA VRIJEDNOST (2020.)
INFRASTRUKTURNO RAZVIJENA I EKOLOŠKI SAVJESNA OPĆINA	IZGRADNJA I REKONSTRUKCIJA PROMETNE INFRASTRUKTURE	- Dužina izgrađene i rekonstruirane prometne infrastrukture	m	Općina, Brodsko-posavska županija, Hrvatske ceste	320.000	3.000.000
	IZGRADNJA KOMUNALNE INFRASTRUKTURE	- Dužina izgrađene kanalizacijske mreže	m	Općina	0	10 000
		- Dužina izgrađenih kanala za oborinske vode	m	Općina	60 000	65 000
		- Dužina izgrađene plinovodne mreže	m	Općina	0	35 000
		- Izgrađena pretovarna i turistička luka	m ²	Općina	0	1
	ENERGETSKA UČINKOVITOST I ZAŠTITA	- Broj energetski obnovljenih objekata	broj	Općina	50	300
- Količina recikliranog		Tona	Općina,			



	PRIRODNIH DOBARA	otpada		općinsko komunalno poduzeće		
		-Sanirane divlje deponije	Broj	Općina	1	4

CILJ	PRIORITET	INDIKATOR	JEDINICA MJERE	IZVOR PODATAKA	TREKUTNA VRIJEDNOST (2015.)	CILJANA VRIJEDNOST (2020.)
UNAPREĐENJE KVALITETE ŽIVOTA UNAPREĐENJ KVALITETE ŽIVOTA	IZGRADNJA I UREĐENJE DRUŠTVENE I ODGOJNE INFRASTRUKTURE	- Uređene javne površine	m ²	Općina	220.000	500.000,00
		- Poboljšana briga za stare i nemoćne	Broj korisnika	Općina	100	150
		- Izgrađen vrtić	kn	Općina	0	3.000.000,00
	PODIZANJE KONKURENTNOSTI STANOVNIKA OPĆINE NA TRŽIŠTU RADA TE NJIHOVO AKTIVNIJE SUDJELOVANJE U ZAJEDNICI	- Broj održanih edukacija	broj	Općina, LAG Posavina, BPŽ	2	20
		- broj sudionika na edukacijama	broj	Općina, LAG Posavina, BPŽ	50	300
	ODRŽAVANJE EDUKACIJA ZA PODIZANJE KOMPETENCIJA JLS I ORGANIZACIJA CIVILNOG DRUŠTVA S PODRUČJA OPĆINE	- Broj održanih edukacija	broj	Općina, LAG Posavina, BPŽ	0	5
		-broj sudionika na edukacijama	Broj	Općina, LAG Posavina, BPŽ	0	20
	MLADI AKTIVNO SUDJELUJU U ZAJEDNICI	- Izrađen lokalni program za mlade	broj	Udruge mladih s područja općine	0	1
		- broj održanih edukacija za mlade i broj sudionika na njima	broj	Općina, LAG Posavina, udruge mladih	5	20
		- broj sufinanciranih	broj	LAG Posavina,	2	10

PROGRAM UKUPNOG
RAZVOJA
OPĆINE BEBRINA



		natječaja za mlade		BPŽ, općina		
		- broj dodijeljenih prostora udrugama mladih	broj	Općina, udruge mladih s područja općine	1	5
		- formiran savjet mladih općine Bebrina	Broj članova	Općina, udruge mladih s područja općine	0	1

PROGRAM UKUPNOG
RAZVOJA
OPĆINE BEBRINA



Izvori financiranja za ciljeve i mjere

Cilj	Prioritet	2016. godina		2017. godina		2018. godina		2019. godina		2020. godina		Ukupno
		Lokalni proračun	Ostali izvori	Lokalni proračun	Ostali izvori	Lokalni proračun	Ostali izvori	Lokalni proračun	Ostali izvori	Lokalni proračun	Ostali izvori	
1.	1.1.	300.000	1.000.000	200.000	1.000.000	200.000	3.000.000	200.000	3.000.000	100.000	3.000.000	12.000.000
	1.2.	50.000	1.000.000	50.000	2.000.000	50.000	2.000.000	50.000	2.000.000	50.000	2.000.000	9.250.000
	1.3.	50.000	300.000	50.000	500.000	50.000	500.000	50.000	500.000	50.000	500.000	2.050.000
	1.4.	300.000	300.000	400.000	1.000.000	150.000	500.000	150.000	500.000	100.000	500.000	3.900.000
	1.5.	25.000	250.000	25.000	200.000	25.000	200.000	25.000	100.000	50.000	100.000	1.000.000
2.	2.1.	200.000	100.000	100.000	100.000	100.000	500.000	200.000	500.000	200.000	1.000.000	3.000.000
	2.2.	300.000	1.000.000	700.000	4.000.000	500.000	5.000.000	500.000	5.000.000	1.000.000	5.000.000	23.00.000
	2.3.	100.000	200.000	100.000	100.000	50.000	100.000	50.000	100.000	100.000	100.000	1.000.000
3.	3.1.	100.000	200.000	100.000	100.000	50.000	100.000	50.000	100.000	100.000	100.000	1.000.000
	3.2.	100.000	200.000	100.000	100.000	50.000	100.000	50.000	100.000	100.000	100.000	1.000.000
	3.3.	100.000	200.000	100.000	100.000	50.000	100.000	50.000	100.000	100.000	100.000	1.000.000
	3.4.	100.000	200.000	100.000	100.000	50.000	100.000	50.000	100.000	100.000	100.000	1.000.000
Ukupno		1.725.000	4.950.000	2.025.000	9.300.000	1.325.000	12.200.000	1.425.000	12.100.000	2.050.000	12.600.000	36.200.023



12. SUDJELOVANJE OPĆINE BEBRINA U RADU LAG-A POSAVINA I OSTALIH RAZVOJNIH TIJELA

Općina Bebrina članica je lokalne akcijske grupe (LAG) Posavina nastale na inicijativu pet općina zapadno od grada Slavanskog Broda, sjedišta Brodsko-posavske županije, s ciljem primjene LEADER programa za ruralni razvoj sukladno načelima Europske Unije.

LAG Posavina nalazi se u središnjem dijelu Brodsko-posavske županije, odnosno u najjužnijem dijelu Slavonske nizine, i svojim istočnim položajem graniči s gradom Slavonskim Brodom, a na zapadu s općinom Staro Petrovo Selo. Na sjeveru se prostire padinama Požeške i Dilj gore, a južna granica mu je rijeka Sava koja je ujedno i granica između Republike Hrvatske i Bosne i Hercegovine.

LAG Posavina čini prostor 7 jedinica lokalne samouprave: općina Bebrina, Brodski Stupnik, Nova Kapela, Čaglin, Podcrkavlje, Oriovac i Sibinj. Prostor LAG-a pripada statističkoj regiji Kontinentalna Hrvatska. Područje LAG-a prostire se na 759,49 km².

LAG Posavina svojim prostorom koji se nalazi na prostoru Brodsko-posavske županije i dijela Požeško-slavonske županije gravitira prema administrativnom središtu BPŽ, gradu Slavonskom Brodu, dok su naselja općine Nova Kapela tradicionalno više usmjerena prema gradu Novoj Gradišci a naselja općine Čaglin prema Požegi.

Kroz prepoznavanje lokalnih resursa i kapaciteta, među kojima se na prvom mjestu potiče inicijativa i inovativnost ljudskih resursa, posebice među mladima i ženama, nastoji se stvoriti vlastiti razvojni potencijal kroz međusobno povezivanje i suradnju. Kroz ovakve aktivnosti na području LAG-a Posavina cilj je stvoriti perspektivnu lokalnu zajednicu za kvalitetan život ovdašnjeg stanovništva kao i za sve brojnije goste ovog područja.

Općina Bebrina shvaća važnost postojanja i djelovanja LAG-a, te svojim radom i sudjelovanjem u aktivnostima koje LAG provodi predana njegovom očuvanju i daljnjem napretku.

Na području Brodsko-posavske županije još djeluju:



- Županijsko partnersko vijeće - uz županijsku je skupštinu najvažnije tijelo sustava za provedbu ŽRS. Županijsko partnersko vijeće je tijelo osnovano tijekom procesa pripreme ŽRS, a sastoji se od članova koji su nositelji interesa, odnosno dionici razvoja županije. Županijsko partnersko vijeće predstavlja savjetodavnu skupinu koja se redovito sastaje i preporučuje ili odbacuje prijedloge pripremljene unutar ŽRS te predlaže preporuke županijskoj skupštini radi osiguravanja većeg i kvalitetnijeg uključivanja zainteresiranih strana.
- Lokalno partnerstvo za zapošljavanje (LPZ) u čiji su rad uključeni predstavnici gospodarskog sektora, obrazovnog sektora, javnog sektora, civilnog društva i drugi čimbenici bitni za razvoj ljudskih potencijala Brodsko-posavske županije. Svrha lokalnog partnerstva za zapošljavanje je izgradnja lokalnog socijalnog kapitala za budući razvoj Županije, uključujući stvaranje pretpostavki za prijavu projekata Europskih strukturnih fondova. Sjednice LPZ-a se redovito održavaju i na njima se raspravlja o pitanjima lokalnog tržišta rada, predstavljaju se projekti u provedbi i budući projekti i aktivnosti te mogućnosti suradnje među članovima LPZ-a.

Općina Bebrina prati rad i po potrebi sudjeluje u radu ovih tijela, kontaktira s institucijama i organizacijama koje djeluju na području općine te ih upućuje i potiče njihovo sudjelovanje u radu Vijeća. Također, sudjeluje u edukacijama, pomaže u obavještavanju ciljanih skupina, te se i sama promovira i sprečava izoliranost i nedostatan pristup informacijama stanovnika općine.



13. USKLAĐENOST STRATEGIJE S DRUGIM RAZVOJNIM DOKUMENTIMA

Općina Bebrina dio je Brodsko-posavske županije, regije Slavonija, Republike Hrvatske i Europe te samim time svoje razvojne ciljeve mora uskladiti sa razvojnim dokumentima viših razina.

Krovna strategija u koju se moraju uklopiti razvojni ciljevi strategije općine Bebrina je strategija Europe 2020 koja je krovna strategija rasta koja se temelji na slijedećim ciljevima:

1. Zapošljavanje
2. Istraživanje i razvoj
3. Klimatske promjene i energetska održivost
4. Obrazovanje
5. Borba protiv siromaštva i socijalne isključenosti

Slijedeća razina strateškog dokumenta Program ruralnog razvoja 2014-2020 Republike Hrvatske usvojen od strane Europske Komisije.

Ovaj program predviđa slijedeće mjere i alokacije sredstava za njihovo provođenje:

Mjera	Alocirano sredstava (EUR)
M1. – Prenos znanja i aktivnosti informiranja	13.333.333,33
M2. – Savjetodavne službe, službe za upravljanje poljoprivrednim gospodarstvom i pomoć poljoprivrednim gospodarstvima	21.176.470,59
M3. – Sustavi kvalitete za poljoprivredne proizvode i hranu	7.058.823,53
M4. – Ulaganje u fizičku imovinu	667.058.823,53
M5. – Obnavljanje poljoprivrednog proizvodnog potencijala narušenog elementarnim nepogodama i katastrofalnim događajima te uvođenje odgovarajućih preventivnih aktivnosti	118.117.647,06
M6. – Razvoj poljoprivrednih gospodarstava i poslovanja	262.928.104,58
M7. – Temeljne usluge i obnova sela u ruralnom području	265.882.352,94
M8. – Ulaganje u razvoj šumskih područja i poboljšanje održivosti	92.941.176,47

PROGRAM UKUPNOG
RAZVOJA
OPĆINE BEBRINA



šuma	
M9. – Uspostava proizvođačkih grupa i organizacija	8.888.888,89
M10. – Poljoprivreda, okoliš i klimatske promjene	138.830.280,00
M11. – Ekološki uzgoj	128.309.623,50
M13. – Plaćanja područjima s prirodnim ograničenjima ili ostalim posebnim ograničenjima	321.600.000,00
M16. – Suradnja	8.333.333,33
M17. – Upravljanje rizicima	56.673.373,50
M18. – Financiranje dodatnih nacionalnih izravnih plaćanja u Hrvatsku	139.875.000,00
M19. – LEADER (CLLD)	67.540.725,00
M20. – Tehnička pomoć	64.746.543,59
UKUPNO 2014-2020	2.383.294.499,84



Regionalni strateški dokumenti s kojima se projekti općine moraju slagati su slijedeći:

- Razvojna strategija Brodsko-posavske županije 2011.-2013. čije je trajanje produženo i za 2014. i 2015. godinu.
- Strategija razvoja ljudskih potencijala Brodsko-posavske županije je imala period zahvata 2011.-2013. te još nije razvijena za trenutno razdoblje.
- Razvojna strategija Lokalne akcijska grupe Posavina za razdoblje 2015.-2020. koja je trenutno u izradi.

Budući da je većina regionalnih strateških dokumenata u pripremi ili u procesu izrade, općinska razvojna strategija općine Bebrina sa svojim ciljevima pridonijeti će izradi istih uvrštavanjem razvojnih projekata općine u razvojne strategije županije.



14. KAKO OPĆINA PROVODI STRATEGIJU

Kako bi strategija razvoja općine bila što uspješnije provedena, uz sudjelovanje svih zaposlenika općine Bebrina na čelu s načelnikom i njezinih partnera potrebno je i sudjelovanje svih stanovnika općine kako bi se što bolje prepoznale potrebe svih segmenata društva u općini.

Odgovornost za provedbu i upravljanje strategijom je na općini Bebrina i njezinom načelniku u skladu sa slijedećim načelima:

- Uspješno dostizanje prioriteta i ostvarivanje prepoznatih mjera strategije
- Osigurati sve potrebne uvjete za provedbu strategije
- Vršiti vrednovanje provedbe strategije na godišnjoj razini
- Izvještavanje općinskog vijeća o provedbi strategije
- Izvještavati i konzultirati se sa stanovništvom općine

Po potrebi općina će organizirati vanjsku pomoć u obliku besplatne pomoći javnih institucija, agencija i ustanova budući da nije realno očekivati da će općina imati sve potrebne kapacitete za provedbu ovako sveobuhvatnog razvojnog dokumenta. Po potrebi biti će moguće i angažirati i vanjske stručnjake u skladu s financijskim mogućnostima.

14.1. Informiranje

Općina Bebrina kao provedbeno tijelo razvojne strategije redovno će informirati sve relevantne čimbenike za provedbu strategije i one na koje će strategija imati utjecaja.

U okviru provedbenog tima općine Bebrina biti će osoba koja će obavještavati stanovništvo općine o otvorenim natječajima i onima u pripremi što nacionalnih što programima Europske Unije, edukacijama za nezaposlene ali i podizanje konkurentnosti zaposlenih s područja općine.

Posebice će se pratiti informacije bitne za provedbu projekata koji se nalaze u razvojnoj strategiji te će se nositelje istih posebno obavještavati.



14.2. Evaluacija

Budući je razvojna strategija općine Bebrina dio nekoliko strateških dokumenata više razine, njena evaluacija je vrlo bitan dio cijelog procesa provedbe. Evaluacija koristi završne rezultate ovisno o vremenskim periodima evaluacije provedbe dok praćenje konstantno ocjenjuje dinamiku i učinke provedbe strategije.

Evaluacija je posebno korisna u toliko što se ocjenom određenog provedenog segmenta mogu modificirati određene mjere koje tek slijede kako bi se omogućio njihov što veći učinak na zajednicu. Evaluacija omogućuje: bolju povezanost sa strateškim dokumentima više instance, opravdanost ostvarenih troškova te sveukupni utjecaj provedenih mjera na ciljane skupine.

Procesi evaluacije biti će rađeni prema slijedećim kriterijima:

- utjecaj ostvarenih mjera na ciljane skupine
- koliko su mjere učinkovite u odnosu na nastale troškove za njihovu provedbu
- koliko su mjere održive nakon završetka provedbe pojedinog projekta

Evaluaciju provedbe strategije provoditi će općina Bebrina u suradnji s Centrom za tehnološki razvoj, Razvojna agencija Brodsko-posavske županije d.o.o.

Evaluacija se dijeli na unutarnju i vanjsku. Unutarnja evaluacija se provodi nakon završetka svake pojedine mjere kako bi se ocijenio njen učinak te se njeni rezultati prenose svim dionicima uključenim u njenu provedbu. Nakon prezentacije rezultata mjere provest će se konzultacija sa svim uključenim dionicima kako bi se dobio objektivni rezultat učinka mjera.

Vanjsku evaluaciju provodi vanjski stručnjak kako bi utvrdili utjecaj mjera na zadane prioritete te će se po završetku njihove evaluacije izraditi konačno izvješće za načelnika koje će objedinjavati izvješća i vanjske i unutarnje evaluacije te će isto biti dostupno i za javnost.



15. PRILOZI:

- Analiza ankete provedene na području općine Bebrina o potrebama stanovništva općine
- Metodologija izrade
- Popis radionica – radne skupine

OVAJ PROJEKT SUFINANCIRAN JE SREDSTVIMA EUROPSKE UNIJE

Europski poljoprivredni fond za ruralni razvoj

PROGRAM UKUPNOG RAZVOJA OPĆINE BEBRINA



PROGRAM RURALNOG RAZVOJA 2014. - 2020.

Udio sufinansiranja: 85% EU, 15% RH

Europski poljoprivredni fond za ruralni razvoj: Europa ulaže u ruralna područja

**PROGRAM UKUPNOG
RAZVOJA
OPĆINE BEBRINA**

